

แผนพัฒนาท้องถิ่น
(พ.ศ.๒๕๖๖ – ๒๕๗๐)
ของเทศบาลตำบลโนนเมือง อำเภอขามสะแกแสง จังหวัดนครราชสีมา

ส่วนที่ ๑ สภาพทั่วไปและข้อมูลพื้นฐาน

๑. ด้านกายภาพ

๑.๑ ที่ตั้งของเทศบาลตำบลโนนเมือง

เทศบาลตำบลโนนเมือง เดิมทีนั้น “ตำบลโนนเมือง” เป็นส่วนหนึ่งของตำบลขามสะแกแสง แยกการปกครองออกมาเป็นตำบลโนนเมือง ซึ่งประกอบไปด้วยหลายหมู่บ้าน ในจำนวนนั้นมีหมู่บ้านของตำบลชีวิค และตำบลเมืองเกษตร รวมอยู่ด้วย แต่เนื่องจากตำบลโนนเมืองมีพื้นที่กว้างขวาง ประชากรมีอยู่เป็นจำนวนมาก ทำให้การปกครองและการบริหารจัดการไม่ทั่วถึง ทางการจึงแบ่งเขตการปกครองออกเป็นตำบลชีวิค เมื่อปี พ.ศ.๒๕๑๐ และตำบลเมืองเกษตร เมื่อปี พ.ศ.๒๕๓๖

ตำบลโนนเมือง ได้รับการยกฐานะจากสภาตำบลขึ้นเป็นองค์การบริหารส่วนตำบล เมื่อวันที่ ๒๓ กุมภาพันธ์ พ.ศ.๒๕๔๐ และยกฐานะจากองค์การบริหารส่วนตำบลขึ้นเป็นเทศบาลตำบลเมื่อวันที่ ๓๐ กรกฎาคม พ.ศ.๒๕๕๒

สำนักงานเทศบาลตำบลโนนเมือง ตั้งอยู่ที่ ๖๙ หมู่ที่ ๘ บ้านตลุกหิน ตำบลโนนเมือง อำเภอขามสะแกแสง จังหวัดนครราชสีมา ๓๐๒๙๐ โทรศัพท์ ๐-๔๔๗๕-๖๐๘๑, โทรสาร ๐-๔๔๗๕-๖๐๘๑

อาณาเขต ติดต่อ

ทิศเหนือ	ติดต่อกับ ตำบลหนองบัว ตำบลบ้านปรางค์ อำเภอคง จังหวัดนครราชสีมา
ทิศใต้	ติดต่อกับ ตำบลชีวิค อำเภอขามสะแกแสง จังหวัดนครราชสีมา
ทิศตะวันออก	ติดต่อกับ ตำบลเมืองเกษตร อำเภอขามสะแกแสง จังหวัดนครราชสีมา
ทิศตะวันตก	ติดต่อกับ ตำบลหนองหอย อำเภอพระทองคำ จังหวัดนครราชสีมา

ตราสัญลักษณ์เทศบาลตำบลโนนเมือง



คำขวัญตำบลโนนเมือง

“แหล่งพริกพันธุ์ดี มีมะม่วงอร่อย อ้อยลำหวาน สีสานประเพณี คนดีมีน้ำใจ

วิสัยทัศน์การพัฒนา

"โครงสร้างพื้นฐานทั่วถึง ยกระดับคุณภาพชีวิต เศรษฐกิจพัฒนา การศึกษาก้าวไกล สิ่งแวดล้อมสดใส
สืบสานวัฒนธรรมประเพณี ประชาชนมีส่วนร่วม"

แผนที่ตำบลโนนเมือง อำเภอขามสะแกแสง จังหวัดนครราชสีมา

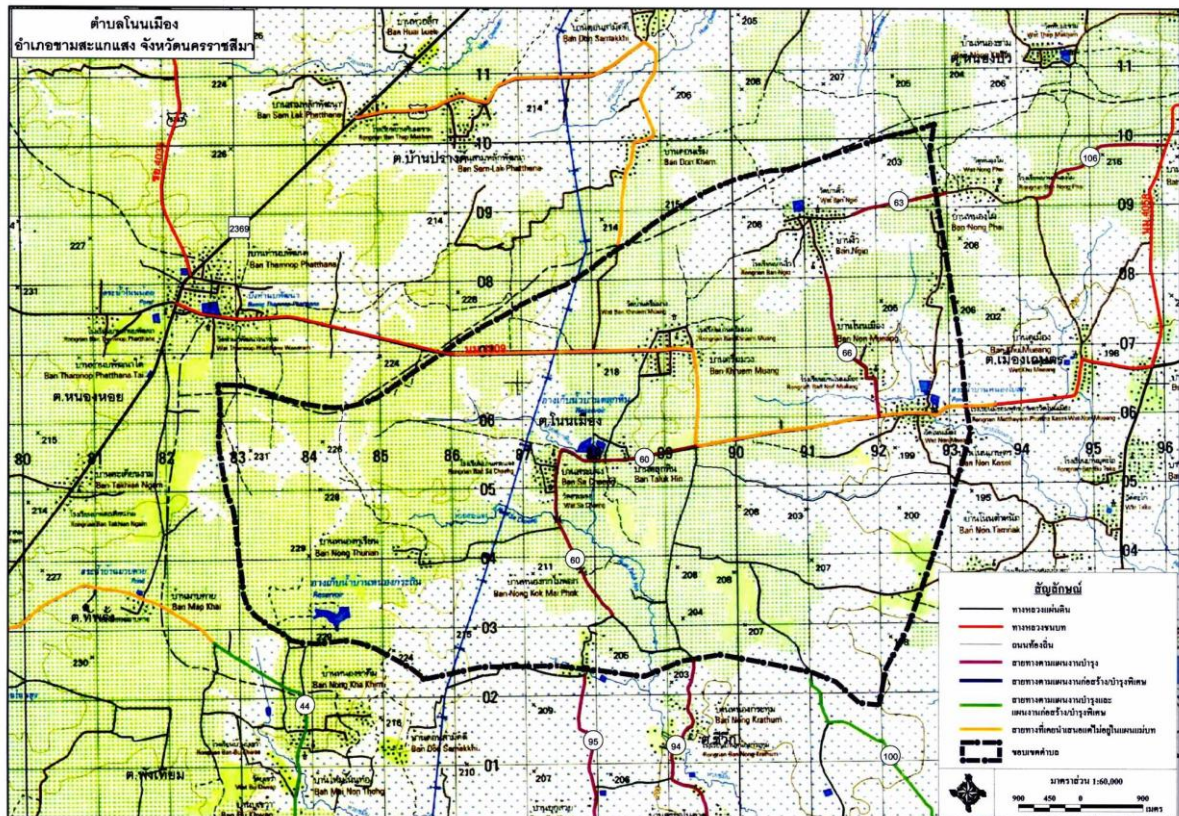

๑.๒ ลักษณะภูมิประเทศ

๑.๒.๑ ลักษณะที่ตั้ง

เทศบาลตำบลโนนเมือง อำเภอขามสะแกแสง จังหวัดนครราชสีมา มีลักษณะเป็นที่ราบลุ่ม ตั้งอยู่ภาคตะวันออกเฉียงเหนือตอนล่าง อยู่ห่างจากที่ว่าการอำเภอขามสะแกแสง มาทางทิศเหนือ (ตามถนนสายบ้านขาม - อำเภอคง หมายเลข ทล ๒๑๐๕) ระยะทางประมาณ ๑๓ กิโลเมตร และอยู่ห่างจากศาลากลางจังหวัดนครราชสีมา ไปทางอำเภอโนนไทย แยกเข้าอำเภอขามสะแกแสง ระยะทางประมาณ ๖๓ กิโลเมตร

๑.๒.๒ พื้นที่

เทศบาลตำบลโนนเมือง มีเนื้อที่ประมาณ ๓๕.๔๕ ตารางกิโลเมตร หรือประมาณ ๒๒,๑๕๖.๒๕ ไร่ (๑ ตารางกิโลเมตร เท่ากับ ๖๒๕ ไร่ ดังนั้น ๓๕.๔๕ เท่ากับ ๒๒,๑๕๖.๒๕ ไร่) มีการแบ่งพื้นที่ในการใช้ประโยชน์ ดังนี้

- พื้นที่ชุมชนและที่อยู่อาศัย
- พื้นที่เกษตรกรรม
- พื้นที่สาธารณประโยชน์

โดยแยกเนื้อที่ออกเป็นรายหมู่บ้านได้ ดังนี้

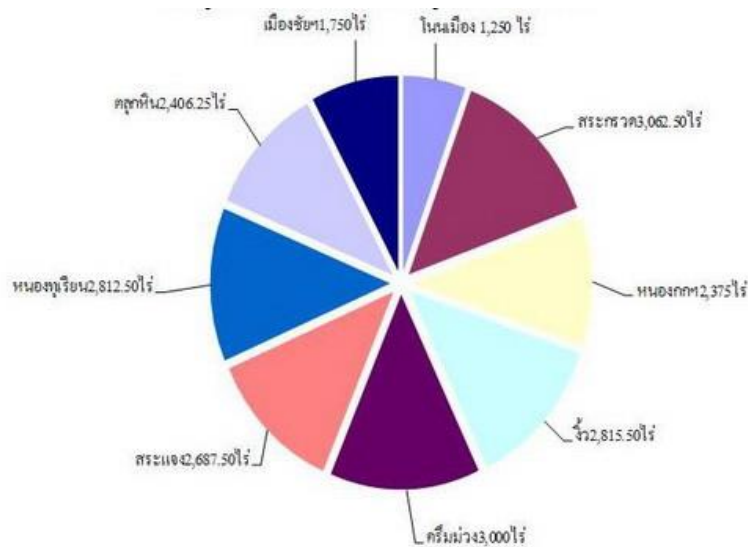

๑.๓ ลักษณะภูมิอากาศ

ลักษณะอากาศมีลักษณะร้อนชื้น อากาศเปลี่ยนแปลงไปตามฤดู ซึ่งมี ๓ ฤดู ดังนี้

ฤดูร้อน เริ่มตั้งแต่กลางเดือนกุมภาพันธ์ไปจนถึงกลางเดือนพฤษภาคม อากาศร้อนและแห้งแล้ง แต่บางครั้งอาจมีอากาศเย็น บางครั้งเกิดพายุฝนฟ้าคะนองและลมกระโชกแรงหรืออาจมีลูกเห็บตก ก่อให้เกิดความเสียหายแก่ประชาชนทุกปี เรียกว่า “พายุฤดูร้อน” อากาศร้อน จะมีอุณหภูมิระหว่าง ๓๕ – ๓๙.๙ องศาเซลเซียส ร้อนจัด มีอุณหภูมิประมาณ ๔๐ องศาเซลเซียสขึ้นไป

ฤดูฝน เริ่มตั้งแต่กลางเดือนพฤษภาคม ฝนตกมากในช่วงเดือน พฤษภาคม – ตุลาคม แต่อาจเกิด “ช่วงฝนทิ้ง” ซึ่งอาจนานประมาณ ๑ – ๒ สัปดาห์หรือบางปีอาจเกิดขึ้นรุนแรงและมีฝนน้อยนานนับเดือน ในเดือนกรกฎาคม แต่ในเขตเทศบาลไม่เคยเกิดอุทกภัยรุนแรง มีฝนตกเฉลี่ยประมาณ ๙๐๐ มิลลิเมตร

ฤดูหนาว เริ่มตั้งแต่กลางเดือนตุลาคมถึงกลางเดือนกุมภาพันธ์ ในช่วงกลางเดือนตุลาคม มีระยะเวลายาวนานราว ๑-๒ สัปดาห์ เป็นช่วงเปลี่ยนฤดูจากฤดูฝนเป็นฤดูหนาว อากาศแปรปรวนไม่แน่นอน อาจเริ่มมีอากาศเย็นหรืออาจยังมีฝนฟ้าคะนอง อากาศหนาวอุณหภูมิต่ำสุด ประมาณ ๑๕ องศา

๑.๔ ลักษณะของดิน

ลักษณะดินโดยทั่วไปเป็นดินร่วน ประมาณร้อยละ ๗๕ ดินลูกรังประมาณร้อยละ ๑๕ ลักษณะดินในพื้นที่เป็นดินเหนียวประมาณร้อยละ ๑๐

๒. ด้านการเมือง/การปกครอง

๒.๑ เขตการปกครอง

เทศบาลตำบลโนนเมือง ประกอบด้วย ๙ หมู่บ้าน ที่อยู่ในเขตการปกครอง ได้แก่

หมู่ที่ ๑	บ้านโนนเมือง	ผู้ใหญ่บ้าน	คือ นางสาวนิวาศิณี กนกชัชवाल
หมู่ที่ ๒	บ้านสระกรวด	ผู้ใหญ่บ้าน	คือ นายบุญยก จงนอก
หมู่ที่ ๓	บ้านหนองกอกไม้พอก	ผู้ใหญ่บ้าน	คือ นางบาง จิตจันทิก
หมู่ที่ ๔	บ้านไร่	ผู้ใหญ่บ้าน	คือ นางดวงรัตน์ วัชรเดชา
หมู่ที่ ๕	บ้านครีมม่วง	ผู้ใหญ่บ้าน	คือ นายประมาณ ปึกสูงเนิน

หมู่ที่ ๖	บ้านสระแจง	ผู้ใหญ่บ้าน	คือ นายเสกสรรค์ ศุภลักษณ์
หมู่ที่ ๗	บ้านหนองทุเรียน	ผู้ใหญ่บ้าน	คือ นายสมควร อินทร์รักษา
หมู่ที่ ๘	บ้านตลุกหิน	กำนัน	คือ นายดูล นิลแก้ว
หมู่ที่ ๙	บ้านเมืองชัยพัฒนา	ผู้ใหญ่บ้าน	คือ นางสุพิน ทาสันเทียะ

๒.๒ การเลือกตั้ง

เทศบาลได้แบ่งเขตการเลือกตั้งนายกเทศมนตรีและสมาชิกสภาเทศบาลตำบลโนนเมือง ออกเป็น ๒ เขตเลือกตั้ง ดังนี้

เขตเลือกตั้งที่ ๑ ประกอบด้วย หมู่ที่ ๑ หมู่ที่ ๔ หมู่ที่ ๕

เขตเลือกตั้งที่ ๒ ประกอบด้วย หมู่ที่ ๒ หมู่ที่ ๓ หมู่ที่ ๖ หมู่ที่ ๗ หมู่ที่ ๘ หมู่ที่ ๙

ประชาชนในเขตเทศบาลตำบลโนนเมือง ส่วนใหญ่ร่วมกิจกรรมทางการเมืองเสมอมา และประชาชนในเขตเทศบาลยังมีส่วนร่วมในการบริหารงาน การช่วยเหลืองานเทศบาล เสนอแนะในกิจกรรมของเทศบาลในการดำเนินงานต่างๆ เช่น การประชุมประชาคมในการจัดทำแผนพัฒนาท้องถิ่น ประชุมประชาคมแก้ไขปัญหาความยากจน ฯลฯ

รายชื่อคณะผู้บริหารและสมาชิกสภาเทศบาลตำบลโนนเมือง
ที่มาจากการเลือกตั้งนายกเทศมนตรีและสมาชิกสภาเทศบาล เมื่อวันที่ ๒๘ มีนาคม พ.ศ.๒๕๖๔

เขตเลือกตั้ง	นายก/สมาชิกสภาเทศบาล	ตำแหน่งในสภาเทศบาล	ชื่อหมู่บ้าน
	นางเฉลียว สวัสดิ์	นายกเทศมนตรี	
	นายแสวง อ่ากลาง	รองนายกเทศมนตรี	
	นายมงคล จงนอก	รองนายกเทศมนตรี	
	นายไหล วอกลาง	เลขานุการ นายกฯ	
	นายวิสูตร ราสูงเนิน	ที่ปรึกษา นายกฯ	
๑	นายพจน์ เทียงสันเทียะ	ประธานสภาเทศบาล	บ้านครีมม่วง หมู่ที่ ๕
๑	นายฉัย มณีกลาง	รองประธานสภาเทศบาล	บ้านครีมม่วง หมู่ที่ ๕
๒	นางสาววารินทร์ หวังค้ำกลาง	เลขานุการสภาเทศบาล	บ้านตลุกหิน หมู่ที่ ๘
๑	นายพูนศักดิ์ วัชรเดชา	สมาชิกสภาเทศบาล เขต ๑	บ้านจิว หมู่ที่ ๔
๑	นายวิเชียร หาญนอก	สมาชิกสภาเทศบาล เขต ๑	บ้านจิว หมู่ที่ ๔
๑	นายชนงศักดิ์ บุญสงค์	สมาชิกสภาเทศบาล เขต ๑	บ้านครีมม่วง หมู่ที่ ๕
๑	นายพงศ์พิพัฒน์ หวังล้อมกลาง	สมาชิกสภาเทศบาล เขต ๑	บ้านโนนเมือง หมู่ที่ ๑
๒	นายสมบูรณ์ ใจซื่อ	สมาชิกสภาเทศบาล เขต ๒	บ้านสระกรวด หมู่ที่ ๒
๒	นายกฤษดิธณภูมิ ช่วยงาน	สมาชิกสภาเทศบาล เขต ๒	บ้านสระกรวด หมู่ที่ ๒
๒	นางประเสริฐ ชาญณรงค์	สมาชิกสภาเทศบาล เขต ๒	บ้านตลุกหิน หมู่ที่ ๘
๒	นางสาย สีสวน	สมาชิกสภาเทศบาล เขต ๒	บ้านหนองกกไม้พอก หมู่ที่ ๓
๒	นายธีระพล พึ่งโคกสูง	สมาชิกสภาเทศบาล เขต ๒	บ้านโนนเมือง หมู่ที่ ๑

๓. ประชากร

๓.๑ ข้อมูลเกี่ยวกับจำนวนประชากร

หมู่	บ้าน	จำนวน ครัวเรือน	ชาย	หญิง	จำนวน ประชากรรวม
๑	โนนเมือง	๑๓๓	๑๕๔	๑๗๕	๓๓๙
๒	สระกรวด	๑๒๖	๒๐๑	๒๑๘	๔๑๙
๓	หนองกกไม้พอก	๗๑	๑๓๑	๑๒๒	๒๕๓
๔	จู่	๒๓๑	๔๐๙	๓๗๗	๗๘๖
๕	ศรีม่วง	๒๕๕	๔๑๘	๔๐๓	๘๒๑
๖	สระแจง	๑๐๒	๑๖๘	๑๘๔	๓๕๒
๗	หนองทุเรียน	๕๘	๑๑๑	๘๗	๑๙๘
๘	ตลุกหิน	๗๙	๑๓๒	๑๔๒	๒๗๔
๙	เมืองชัยพัฒนา	๑๙๐	๒๙๗	๒๙๕	๕๙๒
รวม		๑,๒๔๕	๒,๐๒๑	๒,๐๐๓	๔,๐๒๔

ที่มา: (สำนักงานทะเบียน อำเภอขามสะแกแสง จังหวัดนครราชสีมา ข้อมูล ณ วันที่ ๑๖ กุมภาพันธ์ ๒๕๖๖)

๓.๒ ช่วงอายุและจำนวนประชากร

ช่วงอายุ	ชาย (คน)	หญิง (คน)	รวม (คน)
ช่วงอายุต่ำกว่า ๑๘ ปี	๓๘๔	๓๕๔	๗๓๘
ช่วงอายุ ๑๘ - ๖๐ ปี	๑,๒๘๗	๑,๒๔๔	๒,๕๓๑
ช่วงอายุมากกว่า ๖๐ ปีขึ้นไป	๓๔๗	๔๐๕	๗๕๒
รวม	๒,๐๑๘	๒,๐๐๓	๔,๐๒๑

ที่มา: (สำนักงานทะเบียน อำเภอขามสะแกแสง จังหวัดนครราชสีมา ข้อมูล ณ วันที่ ๑๖ กุมภาพันธ์ ๒๕๖๖)

๔. สภาพทางสังคม

๔.๑ การศึกษา

จากการสำรวจข้อมูลพื้นฐานพบว่า ประชากรอายุ ๑๕ - ๖๐ ปีเต็ม ร้อยละ ๙๙ อ่าน เขียน ภาษาไทยและคิดเลขอย่างง่ายได้ เด็กอายุ ๖ - ๑๔ ปี ร้อยละ ๑๐๐ ได้รับการศึกษาภาคบังคับ ๙ ปี ได้เรียนต่อ ชั้นมัธยมศึกษาปีที่ ๔ หรือเทียบเท่า และที่ไม่ได้เรียนต่อมีงานทำ ร้อยละ ๙๙ ด้านการศึกษาอยู่ในเกณฑ์ที่ดี ปัญหาคือ ยังไม่สามารถที่จะแข่งขันกับเมืองใหญ่ๆ ได้ การแก้ปัญหาของเทศบาล ได้จัดกิจกรรมให้กับเด็ก ของศูนย์พัฒนาเด็กเล็ก การสนับสนุนอาหารเสริมนม อาหารกลางวัน ในกับทางโรงเรียนในเขตพื้นที่ และ ร่วมกันจัดกิจกรรมต่างๆ กับทางโรงเรียน

ในเขตเทศบาลตำบลโนนเมือง มีโรงเรียนระดับประถมศึกษา จำนวน ๔ แห่ง (เป็นโรงเรียน ขยายโอกาสทางการศึกษา ม.๑ - ม.๓) จำนวน ๑ แห่ง คือโรงเรียนบ้านโนนเมือง (เยี่ยมประชาสรรค์) สังกัด สำนักงานการประถมศึกษาเขต ๕ และศูนย์พัฒนาเด็กเล็กเทศบาลตำบลโนนเมือง จำนวน ๑ แห่ง รายละเอียด ดังต่อไปนี้

สถานศึกษา มีจำนวน ๕ แห่ง ดังนี้

๑. โรงเรียนบ้านโนนเมือง (เยี่ยมประชาสรรค์) เป็นโรงเรียนประถมศึกษา (โรงเรียนขยายโอกาส) ถึงมัธยมศึกษาปีที่ ๓ สังกัดสำนักงานเขตพื้นที่การศึกษานครราชสีมา เขต ๕ ตั้งอยู่ บ้านสระกรวด หมู่ที่ ๒

๒. โรงเรียนบ้านจิว เป็นโรงเรียนประถมศึกษา สังกัดสำนักงานเขตพื้นที่การศึกษานครราชสีมา เขต ๕ ตั้งอยู่ บ้านจิว หมู่ที่ ๔

๓. โรงเรียนบ้านครีมน่วง เป็นโรงเรียนประถมศึกษา สังกัดสำนักงานเขตพื้นที่การศึกษานครราชสีมา เขต ๕ ตั้งอยู่ บ้านครีมน่วง หมู่ที่ ๕

๔. โรงเรียนบ้านสระแจง เป็นโรงเรียนประถมศึกษา สังกัดสำนักงานเขตพื้นที่การศึกษานครราชสีมา เขต ๕ ตั้งอยู่ บ้านสระแจง หมู่ที่ ๖

๕. วิทยาลัยอาชีวศึกษาจุลฉวีสุรนารี เป็นสถานศึกษาเอกชน ตั้งอยู่ บ้านโนนเมือง หมู่ที่ ๑

สถานศึกษาเด็กก่อนเกณฑ์ มีจำนวน ๑ แห่ง คือ

๑. ศูนย์พัฒนาเด็กเล็กเทศบาลตำบลโนนเมือง สังกัดกองการศึกษาเทศบาลตำบลโนนเมือง

ตารางแสดงจำนวน นักเรียนในเขตเทศบาลตำบลโนนเมือง

ลำดับ	ชื่อโรงเรียน	จำนวนนักเรียน (คน)							
		อนุบาล	ป.๑	ป.๒	ป.๓	ป.๔	ป.๕	ป.๖	รวม
๑	โรงเรียนบ้านโนนเมืองฯ	๑๔	๘	๗	๕	๑๒	๘	๗	๖๑
๒	โรงเรียนบ้านจิว	๑๑	๘	๗	๒	๑๐	๓	๘	๔๙
๓	โรงเรียนบ้านครีมน่วง	๒๔	๑๐	๗	๖	๑๑	๑๐	๗	๗๕
๔	โรงเรียนบ้านสระแจง	๑๑	๑๔	๕	๘	๑๘	๙	๘	๗๓
๕	ศูนย์พัฒนาเด็กเล็ก ทต.โนนเมือง	๕๑	-	-	-	-	-	-	๕๑

ที่มา : (กองการศึกษาเทศบาลตำบลโนนเมือง ข้อมูล ณ วันที่ ๓๑ มกราคม ๒๕๖๖)

อุดมการณ์สำคัญของการจัดการศึกษา

๑. การจัดให้มีการศึกษาตลอดชีวิตและการสร้างสังคมไทยให้เป็นสังคมแห่งการเรียนรู้
๒. การศึกษาที่สร้างคุณภาพชีวิตและสังคมบูรณาการอย่างสมดุล ระหว่างปัญญาธรรม คุณธรรมและวัฒนธรรม
๓. การศึกษาตลอดชีวิตเพื่อคนไทยทั้งปวง มุ่งสร้างพื้นฐานที่ดี มุ่งสร้างพื้นฐานที่ดีในวัยเด็ก ปลูกฝังความเป็นสมาชิกที่ดีของสังคม ตั้งแต่ด้วยการศึกษาขั้นพื้นฐาน
๔. พัฒนาความรู้ความสามารถเพื่อการทำงานที่มีคุณภาพ
๕. สังคมทุกภาคส่วนมีส่วนร่วมในการจัดการศึกษาได้ตรงตามความต้องการของผู้เรียน การศึกษาเป็นกระบวนการของการพัฒนาชีวิตและสังคม เป็นปัจจัยสำคัญในการพัฒนาประเทศอย่างยั่งยืน สามารถพึ่งตนเองและพึ่งกันเองได้และสามารถแข่งขันได้ในระดับนานาชาติ

๔.๒ สาธารณสุข

จากการสำรวจข้อมูลพื้นฐานพบว่า ประชาชนส่วนมากมีสุขภาพที่ดี มีการคัดกรองสุขภาพให้กับประชาชนกลุ่มเสี่ยง โรคที่มักเกิดแก่ประชาชนในชุมชน ได้แก่ โรคความดัน เบาหวาน โรคไขเลือดออกมือ-ปาก-เท้าในเด็ก และโรคอื่นๆ มีสถิติเข้ารับการรักษาพยาบาล ปัญหาคือประชาชนบางรายไม่ยอมไปคัดกรองหรือตรวจสุขภาพประจำปี การแก้ไขปัญหาคือ เทศบาลและหน่วยงานสาธารณสุข โรงพยาบาลส่งเสริมสุขภาพตำบลและโรงพยาบาลชุมชนได้จัดกิจกรรมร่วมมือกันรณรงค์ให้ชุมชนเห็นความสำคัญในเรื่องนี้ ซึ่งก็ได้ผลในระดับหนึ่ง ประชาชนให้ความร่วมมือเป็นอย่างดี ซึ่งต้องเป็นการดำเนินการอย่างต่อเนื่องเป็นประจำทุกปี สำหรับเด็กแรกเกิด - ๖ ขวบ ผู้ปกครองสามารถเลี้ยงดูตรงตามเกณฑ์มาตรฐาน

(๑) หน่วยงานด้านสาธารณสุข

- โรงพยาบาลส่งเสริมสุขภาพตำบลโนนเมือง จำนวน ๑ แห่ง
- เตียงคนไข้ จำนวน ๑๐ เตียง

(๒) อัตราการใช้ส้วมรดน้ำ ร้อยละ ๑๐๐

๔.๓ อาชญากรรม

เทศบาลตำบลโนนเมือง ไม่มีเหตุอาชญากรรมเกิดขึ้น แต่มีเหตุการณ์ลักขโมยทรัพย์สินประชาชน และทำลายทรัพย์สินของราชการ ซึ่งเทศบาลก็ได้ดำเนินการป้องกันการเกิดเหตุดังกล่าว จากการสำรวจข้อมูลพื้นฐานพบว่า ส่วนมากครัวเรือนมีการป้องกันอุบัติภัยอย่างถูกวิธี มีความปลอดภัยในชีวิตและทรัพย์สิน และทางเทศบาลได้ติดตั้งกล้องวงจรปิด จำนวน ๓ จุด แบ่งออกเป็น ๖ ตัว ภายในเขตเทศบาลตำบลโนนเมือง

๔.๔ ยาเสพติด

ปัญหาเสพติดในชุมชนของเทศบาล จากการที่ทางสถานีตำรวจภูธรขามสะแกแสงได้แจ้งให้กับเทศบาลทราบนั้นพบว่าในเขตเทศบาลมีผู้ที่ติดยาเสพติดแต่เมื่อเทียบกับพื้นที่อื่นถือว่าน้อย และยังไม่พบผู้ค้า เหตุผลก็เนื่องมาจากกว่าได้รับความร่วมมือกับทางผู้นำ ประชาชน หน่วยงานของเทศบาลที่ช่วยสอดส่องดูแลอยู่เป็นประจำ การแก้ไขปัญหของเทศบาลสามารถทำได้เฉพาะตามอำนาจหน้าที่เท่านั้น เช่น การณรงค์ การประชาสัมพันธ์ การแจ้งเบาะแส การฝึกอบรมให้ความรู้ ส่วนการปราบปรามจับกุมเป็นหน้าที่ของอำเภอหรือตำรวจแล้วแต่กรณี ทั้งนี้ เทศบาลก็ได้ให้ความร่วมมือมาโดยตลอด

๔.๕ การสังคมสงเคราะห์

เทศบาลได้ดำเนินการด้านสังคมสงเคราะห์ ดังนี้

- (๑) ดำเนินการจ่ายเบี้ยยังชีพให้กับผู้สูงอายุ ผู้พิการ และผู้ป่วยเอดส์
- (๒) รับลงทะเบียนและประสานโครงการเงินอุดหนุนเพื่อการเลี้ยงดูเด็กแรกเกิด
- (๓) ประสานการทำบัตรผู้พิการ
- (๔) ดำเนินโครงการการจ้างนักเรียน/นักศึกษาทำงานช่วงปิดภาคเรียน
- (๕) ดำเนินการโครงการฝึกอบรมทักษะอาชีพให้กับประชาชนทั่วไป
- (๖) ดำเนินโครงการสงเคราะห์ครอบครัวผู้ยากไร้ที่ตกเกณฑ์ จปฐ.
- (๗) ดำเนินโครงการสร้างและซ่อมที่อยู่อาศัยให้กับผู้ยากไร้ ผู้ด้อยโอกาสไร้ที่พึ่ง ผู้มีรายได้น้อย
- (๘) อุดหนุนกองทุนสวัสดิการชุมชน
- (๙) ประสานการให้ความช่วยเหลือของจังหวัด อำเภอ หน่วยงานต่างๆ ที่ให้การสนับสนุน
- (๑๐) จัดตั้งโรงเรียนผู้สูงอายุประจำตำบลโนนเมือง

๕. ระบบบริการพื้นฐาน

ในเขตเทศบาลมีระบบบริการพื้นฐาน ดังนี้

๕.๑ การคมนาคมขนส่ง (ทางบก, ทางน้ำ, ทางราง ฯลฯ)

ในเขตเทศบาลมีเส้นทางคมนาคมในพื้นที่เทศบาลที่เป็นถนนคอนกรีตเสริมเหล็ก ร้อยละ ๗๐ โดยผู้บริหารมีนโยบายที่จะดำเนินการก่อสร้างถนนคอนกรีตเสริมเหล็กให้ครบทุกสายทางหลัก ปัจจุบันเทศบาลมีเส้นทางคมนาคม ดังนี้

ถนนลาดยางหลัก จำนวน ๓ สาย

- ๑) สายคูเมือง - หนองฉิม ผ่านหมู่บ้านต่าง ๆ จำนวน ๔ หมู่บ้าน ได้แก่ หมู่ ๑, หมู่ ๒, หมู่ ๕ และหมู่ ๙
- ๒) สายบ้านโนนเมือง - บ้านจิว ระยะทาง ๑,๔๐๐ เมตร
- ๓) สายโนนเมือง - ซิวีก ระยะทาง ๑,๗๐๐ เมตร

ถนนคอนกรีตเสริมเหล็ก

- มีถนนคอนกรีตเสริมเหล็กในหมู่บ้านเป็นบางส่วนทั้ง ๙ หมู่บ้าน
- มีถนนดิน ถนนลูกรัง และถนนหินคลุกเป็นบางส่วนทั้ง ๙ หมู่บ้าน

ถนน อื่นๆ

เทศบาลตำบลโนนเมือง ไม่มี บขส. ไม่มีรถประจำทางวิ่งผ่าน ประชาชนส่วนใหญ่จะใช้รถส่วนตัวในการสัญจร

๕.๒ การไฟฟ้า

ปัจจุบันมีไฟฟ้าใช้ทุกครัวเรือน คิดเป็น ๑๐๐ เปอร์เซ็นต์ โดยมีทั้งไฟฟ้าจากการไฟฟ้าส่วนภูมิภาคและไฟฟ้าพลังงานแสงอาทิตย์ ปัญหาคือไฟฟ้าส่องสว่างทางหรือที่สาธารณะยังไม่สามารถดำเนินการครอบคลุมพื้นที่ได้ทั้งหมด เนื่องจากพื้นที่ที่มีความต้องการให้ติดตั้งไฟฟ้าส่องสว่างนั้นยังไม่เป็นที่สาธารณะ เทศบาลจึงไม่สามารถดำเนินการได้ การแก้ปัญหาคือ ประสานความร่วมมือกันหลายๆ ฝ่าย เพื่อที่จะทำความเข้าใจกับประชาชนในพื้นที่เกี่ยวกับวิธีการที่จะดำเนินการแก้ไข ปัจจุบันในเขตเทศบาลมีไฟฟ้าใช้ ดังนี้

- (๑) จำนวนครัวเรือนที่ใช้ไฟฟ้า ๑,๒๑๖ หลังคาเรือน
- (๒) ไฟฟ้าสาธารณะ จำนวน ๒๑๓ จุด แยกเป็น หลอดฟลูออเรสเซนต์ จำนวน ๒๐๓ จุด

และโซล่าเซลล์ จำนวน ๑๐ จุด

๕.๓ การประปา

ในพื้นที่ตำบลโนนเมือง มีการให้บริการประปาครอบคลุมทุกหมู่บ้าน โดยมีครัวเรือนที่ใช้น้ำประปา จำนวน ๑,๒๑๖ ครัวเรือน ปริมาณการใช้น้ำประปาเฉลี่ย ๕๐๐-๕๕๐ ลบ.ม.ต่อวัน ซึ่งแบ่งรูปแบบการบริหารกิจการประปา ออกเป็น ๒ รูปแบบ ดังนี้

- ๑) กิจการประปาที่บริหารโดยเทศบาล ให้บริการในหมู่ที่ ๓ และหมู่ที่ ๖
- ๒) กิจการประปาที่บริหารโดยหมู่บ้าน ได้แก่ หมู่ที่ ๑, หมู่ที่ ๒, หมู่ที่ ๔, หมู่ที่ ๕, หมู่ที่ ๗, หมู่ที่ ๘ และหมู่ที่ ๙

๕.๔ โทรศัพท์

ปัจจุบันประชาชนส่วนใหญ่ใช้โทรศัพท์เคลื่อนที่ หรือโทรศัพท์มือถือคิดเป็นร้อยละ ๑๐๐ เปอร์เซ็นต์

๕.๕ ระบบโลจิสติกส์ (Logistics) หรือการขนส่ง

เขตเทศบาลตำบลโนนเมือง มีไปรษณีย์หรือการขนส่ง จำนวน ๑ แห่ง ให้บริการ ดังนี้

วันจันทร์ – วันศุกร์ เปิดให้บริการ เวลา ๐๘.๐๐ – ๑๖.๐๐ น.

วันเสาร์ เปิดให้บริการ เวลา ๐๘.๐๐ – ๑๒.๐๐ น.

(หยุดวันอาทิตย์และวันหยุดนักขัตฤกษ์)

๖. ระบบเศรษฐกิจ

๖.๑ การเกษตร

ประชาชนในเขตเทศบาลตำบลโนนเมือง ร้อยละ ๗๐ ประกอบอาชีพเกษตรกรรม ผลผลิตทางการเกษตร ที่สำคัญ ได้แก่ ข้าว ข้าวโพด มันสำปะหลัง อ้อย มะม่วง

๖.๒ การประมง -

๖.๓ การปศุสัตว์

ประชาชนในเขตเทศบาลตำบลโนนเมือง มีการเลี้ยงสัตว์ ร้อยละ ๑๕ ของจำนวนประชากร และมีการเลี้ยงแบบฟาร์มในบางส่วน ได้แก่

- เลี้ยงสุกร จำนวน ๔ แห่ง

- เลี้ยงวัวรีดนม จำนวน ๑ แห่ง

ที่มา : (กองคลังเทศบาลตำบลโนนเมือง งานจัดเก็บรายได้ ข้อมูล ณ วันที่ ๑ มกราคม ๒๕๖๖)

๖.๔ การบริการ

ในพื้นที่ตำบลโนนเมือง มีร้านค้าและบริการ ดังนี้

- โรงสีข้าว จำนวน ๒ แห่ง

- ปั้มน้ำมัน จำนวน ๓ แห่ง

- ร้านซ่อมรถ/เครื่องยนต์ จำนวน ๔ แห่ง

- ร้านตัดผม/เสริมสวย จำนวน ๒ แห่ง

- ร้านค้าขายของชำ/ร้านค้าปลีก จำนวน ๕๓ แห่ง

ที่มา : (กองคลังเทศบาลตำบลโนนเมือง งานจัดเก็บรายได้ ข้อมูล ณ วันที่ ๑ มกราคม ๒๕๖๖)

๖.๕ การท่องเที่ยว -

๖.๖ อุตสาหกรรม -

๖.๗ การพาณิชย์และกลุ่มอาชีพ -

๖.๘ แรงงาน -

๗. ศาสนา ประเพณี วัฒนธรรม

๗.๑ การนับถือศาสนา

ประชาชนในเขตเทศบาลตำบลโนนเมือง นับถือศาสนาพุทธ โดยมีศาสนสถาน แยกออกเป็นวัด จำนวน ๕ แห่ง สำนักสงฆ์ จำนวน ๑ แห่ง ได้แก่

๑. วัดศรีม่วง ๒. วัดโนนเมือง

๓. วัดบ้านจิว ๔. วัดบ้านสระแจง

๕. วัดบ้านสระกรวด

- สำนักสงฆ์ ๑ แห่ง คือ สำนักสงฆ์บ้านหนองทุเรียน

๗.๒ ประเพณีและงานประจำปี

- ประเพณีวันขึ้นปีใหม่ เดือน มกราคม
- ประเพณีวันสงกรานต์ เดือน เมษายน
- ประเพณีวันเข้าพรรษา ออกพรรษา เดือน กรกฎาคม,ตุลาคม,พฤศจิกายน
- ประเพณีลอยกระทง เดือน พฤศจิกายน,ธันวาคม
- งานวันพริก เดือน ธันวาคม

๗.๓ ภูมิปัญญาท้องถิ่น ภาษาถิ่น

ภูมิปัญญาท้องถิ่น ประชาชนในเขตเทศบาลได้อนุรักษ์ภูมิปัญญาท้องถิ่น ได้แก่ วิธีการทำเครื่องจักสานใช้สำหรับในครัวเรือน วิธีการทอเสื่อจากต้นกก และวิธีการจับปลาธรรมชาติ ภาษาถิ่น พูดภาษาไทยโคราช

๗.๔ OTOP สินค้าพื้นเมืองและของที่ระลึก

ประชาชนในเขตเทศบาลได้ผลิตของใช้พื้นเมืองขึ้นใช้ในครัวเรือนและเหลือเอาไว้จำหน่าย ได้แก่ เสื่อที่ทอจากต้นกก เครื่องจักสานที่ทำจากไม้ไผ่

๘. ทรัพยากรธรรมชาติ

๘.๑ น้ำ ที่ใช้ในการอุปโภค-บริโภค เป็นน้ำที่ได้จากน้ำฝน ซึ่งจะต้องนำมาผ่านกระบวนการของระบบประปา สำหรับน้ำใต้ดินยังไม่สามารถนำขึ้นมาใช้ให้พอเพียงได้ และบางแห่งเค็ม ไม่สามารถใช้ดื่มและอุปโภคได้ และในเขตเทศบาลมีลำห้วยสำคัญ จำนวน ๕ สาย ดังนี้

ชื่อลำห้วย	ความกว้าง (เมตร)	ความยาว (เมตร)	ความลึก (เมตร)
ลำห้วยเหนือ	๑๒.๐๐	๔,๕๐๐	๓.๐๐
ลำห้วยยายมาท	๑๖.๐๐	๓,๕๐๐	๓.๐๐
ลำห้วยยาง	๑๔.๐๐-๑๖.๐๐	๔,๙๐๐	๒.๐๐
ลำห้วยตลุกหิน	๑๒.๐๐-๑๕.๐๐	๖๐๐	๑.๕๐
ลำห้วยโนนลาน	๑๒.๐๐	๑,๐๐๐	๒.๐๐

๘.๒ ป่าไม้ ในเขตเทศบาลไม่มีป่าไม้

๘.๓ ภูเขา ในเขตเทศบาลไม่มีภูเขา

๘.๔ ทรัพยากรธรรมชาติที่สำคัญขององค์กรปกครองส่วนท้องถิ่น

ในพื้นที่ของเทศบาลส่วนมากเป็นพื้นที่สำหรับเพาะปลูก ที่อยู่อาศัย ร้านค้า สถานประกอบการ ตามลำดับ และมีพื้นที่เพียงเล็กน้อยที่เป็นพื้นที่สาธารณะ ทรัพยากรธรรมชาติในพื้นที่ ก็ได้แก่ ดิน น้ำ ต้นไม้ อากาศที่ไม่มีมลพิษ ปัญหาคือ ยังไม่มีการกำจัดขยะครัวเรือนที่ถูกต้อง ประชาชนส่วนใหญ่ใช้วิธีเผาขยะตามบ้านเรือนทำให้เกิดมลพิษทางอากาศเล็กน้อย

ส่วนที่ ๒

ยุทธศาสตร์เพื่อการพัฒนาองค์กรปกครองส่วนท้องถิ่น

๑. ความสัมพันธ์ระหว่างแผนพัฒนาระดับมหภาค

๑.๑ แผนยุทธศาสตร์ชาติ ๒๐ ปี (พ.ศ.๒๕๖๑ - ๒๕๘๐)

โดยที่รัฐธรรมนูญแห่งราชอาณาจักรไทย มาตรา ๖๕ กำหนดให้รัฐพึงจัดให้มียุทธศาสตร์ชาติ เป็นเป้าหมายการพัฒนาประเทศอย่างยั่งยืน ตามหลักธรรมาภิบาลเพื่อใช้เป็นกรอบในการจัดทำแผนต่างๆ ให้สอดคล้องและบูรณาการกันเพื่อให้เกิดเป็นพลังผลักดันร่วมกันไปสู่เป้าหมายดังกล่าว โดยให้เป็นไปตามที่กำหนดในกฎหมายว่าด้วยการจัดทำยุทธศาสตร์ชาติ และต่อมาได้มีการตราพระราชบัญญัติการจัดทำยุทธศาสตร์ชาติ พ.ศ.๒๕๖๐ มีผลบังคับใช้เมื่อวันที่ ๑ สิงหาคม ๒๕๖๐ โดยกำหนดให้มีการแต่งตั้งคณะกรรมการยุทธศาสตร์ชาติ เพื่อรับผิดชอบในการจัดทำร่างยุทธศาสตร์ชาติ กำหนดวิธีการ การมีส่วนร่วมของประชาชนในการจัดทำร่างยุทธศาสตร์ชาติ ในการติดตาม การตรวจสอบ และการประเมินผล รวมทั้งกำหนดมาตรการส่งเสริมและสนับสนุนให้ประชาชนทุกภาคส่วนดำเนินการให้สอดคล้องกับยุทธศาสตร์ชาติ

เพื่อให้เป็นไปตามที่กำหนดในพระราชบัญญัติการจัดทำ ยุทธศาสตร์ชาติ พ.ศ.๒๕๖๐ คณะกรรมการยุทธศาสตร์ชาติได้แต่งตั้งคณะกรรมการจัดทำยุทธศาสตร์ชาติด้านต่างๆ รวม ๖ คณะ อันประกอบด้วย คณะกรรมการจัดทำยุทธศาสตร์ชาติด้านความมั่นคง คณะกรรมการจัดทำยุทธศาสตร์ชาติด้านการสร้างความสามารถในการแข่งขัน คณะกรรมการจัดทำยุทธศาสตร์ชาติด้านการพัฒนาและเสริมสร้างศักยภาพทรัพยากรมนุษย์ คณะกรรมการจัดทำยุทธศาสตร์ชาติด้านการสร้างโอกาสและความเสมอภาคทางสังคม คณะกรรมการจัดทำยุทธศาสตร์ชาติด้านการสร้างการเติบโตบนคุณภาพชีวิตที่เป็นมิตรต่อสิ่งแวดล้อมและคณะกรรมการจัดทำยุทธศาสตร์ชาติด้านการปรับสมดุลและพัฒนาระบบการบริหารจัดการภาครัฐ เพื่อรับผิดชอบในการดำเนินการจัดทำร่างยุทธศาสตร์ชาติให้เป็นไปตามหลักเกณฑ์ วิธีการ และเงื่อนไขที่กำหนด ตลอดจนได้จัดให้มีการรับฟังความคิดเห็นของประชาชนและหน่วยงานของรัฐที่เกี่ยวข้องอย่างกว้างขวางเพื่อประกอบการพิจารณาจัดทำร่างยุทธศาสตร์ชาติตามที่กฎหมายกำหนดแล้ว

ยุทธศาสตร์ชาติ ๒๐ ปี (พ.ศ.๒๕๖๑ - ๒๕๘๐) เป็นยุทธศาสตร์ชาติฉบับแรกของประเทศไทย ตามรัฐธรรมนูญแห่งราชอาณาจักรไทย ซึ่งจะต้องนำไปสู่การปฏิบัติเพื่อให้ประเทศไทยบรรลุวิสัยทัศน์ “ประเทศไทยมีความมั่นคง มั่งคั่ง ยั่งยืน เป็นประเทศพัฒนาแล้ว ด้วยการพัฒนาตามหลักปรัชญาของเศรษฐกิจพอเพียง” ภายในช่วงเวลาดังกล่าว เพื่อความสุขของคนไทยทุกคน

สถานการณ์ แนวโน้ม วิสัยทัศน์ และเป้าหมายในการพัฒนาประเทศ

๑. บทนำ

การพัฒนาประเทศไทยนับตั้งแต่แผนพัฒนาเศรษฐกิจและสังคมแห่งชาติ ฉบับที่ ๑ เป็นต้นมาได้ส่งผลให้ประเทศมีการพัฒนาในทุกมิติ ทั้งในด้านเศรษฐกิจที่ประเทศไทยได้รับการยกระดับเป็นประเทศในกลุ่มบนของกลุ่มประเทศระดับรายได้ปานกลาง ในด้านสังคมที่มีการพัฒนาคุณภาพชีวิตของประชาชนส่งผลให้ประเทศไทยหลุดพ้นจากการเป็นประเทศยากจนและในด้านสิ่งแวดล้อมที่ประเทศไทยมีข้อได้เปรียบในความหลากหลายเชิงนิเวศ อย่างไรก็ตาม ประเทศไทยยังมีความท้าทายต่อการพัฒนาที่สำคัญ อาทิ อัตราการขยายตัวทางเศรษฐกิจในปี ๒๕๖๐ ที่ร้อยละ ๓.๙ ถือว่าอยู่ในระดับต่ำกว่าศักยภาพ เมื่อเทียบกับร้อยละ

๖.๐ ต่อปี ในช่วงเวลาเกือบ ๖ ทศวรรษที่ผ่านมา โดยมีสาเหตุหลักจากการชะลอตัวของการลงทุนภายในประเทศและสถานการณ์เศรษฐกิจโลกที่ยังไม่ฟื้นตัวได้เต็มที่โครงสร้างเศรษฐกิจไทยที่ยังไม่สามารถขับเคลื่อนด้วยนวัตกรรมได้อย่างเต็มประสิทธิภาพภาคบริการและภาคเกษตรมีการผลิตในระดับต่ำ ขาดการนำเทคโนโลยีเข้ามาเพิ่มประสิทธิภาพในการผลิตประกอบกับแรงงานไทยยังมีปัญหาเรื่องคุณภาพและสมรรถนะที่ไม่สอดคล้องกับความต้องการในการขับเคลื่อนการพัฒนาของประเทศ

นอกจากนั้น ศักยภาพและคุณภาพของประชากรไทยทุกช่วงวัยยังคงเป็นปัจจัยท้าทายสำคัญต่อการพัฒนาประเทศ แม้ว่าการเข้าถึงระบบบริการสาธารณะ การศึกษา บริการสาธารณสุข โครงสร้างพื้นฐานต่างๆ และการคุ้มครองทางสังคมอื่น ๆ ของคนไทยมีความครอบคลุมเพิ่มมากขึ้น แต่ยังคงมีปัญหาระดับคุณภาพการให้บริการที่มีมาตรฐานแตกต่างกันระหว่างพื้นที่ ซึ่งเป็นหนึ่งในสาเหตุหลักที่ทำให้ประเทศไทยยังคงมีปัญหาค่าความเหลื่อมล้ำในหลายมิติ ขณะที่ปัญหาด้านความยากจนยังคงเป็นประเด็นท้าทายในการยกระดับการพัฒนาประเทศให้ประชาชนมีรายได้สูงขึ้นและแก้ปัญหาความเหลื่อมล้ำอย่างยั่งยืน ขณะเดียวกันการวางกลยุทธ์ระยะยาวในการฟื้นฟู การใช้ และการรักษาทรัพยากรอย่างบูรณาการเพื่อการพัฒนาประเทศที่ผ่านมายังขาดความชัดเจน ส่งผลให้ทรัพยากรธรรมชาติและสิ่งแวดล้อมของประเทศยังมีปัญหาการใช้อย่างสิ้นเปลืองและเสื่อมโทรมลงอย่างรวดเร็ว

ทั้งนี้ ปัญหาดังกล่าวข้างต้นมีสาเหตุส่วนหนึ่งมาจากประสิทธิภาพการบริหารจัดการภาครัฐ การพัฒนาประเทศขาดความต่อเนื่องและความยืดหยุ่นในการตอบสนองต่อความต้องการและปัญหาของประชาชน ขณะที่ความมั่นคงภายในประเทศยังมีหลายประเด็นที่ต้องเสริมสร้างให้เกิดความเข้มแข็ง ลดความขัดแย้งทางความคิดและอุดมการณ์ที่มีรากฐานมาจากความเหลื่อมล้ำ ความไม่เสมอภาค การขาดความเชื่อมั่นในกระบวนการยุติธรรม และปัญหาการขาดเสถียรภาพทางการเมืองตลอดจนส่งเสริมคนในชาติให้ยึดมั่นสถาบันหลักเป็นศูนย์รวมจิตใจให้เกิดความรักและความสามัคคี

ในขณะเดียวกัน การเปลี่ยนแปลงโครงสร้างประชากรที่มีสัดส่วนประชากรวัยแรงงานและวัยเด็กที่ลดลงและประชากรสูงอายุที่เพิ่มขึ้นอย่างต่อเนื่อง จะเป็นปัจจัยเสี่ยงสำคัญที่จะทำให้การพัฒนาประเทศในมิติต่างๆ มีความท้าทายมากขึ้น ทั้งในส่วนของเสถียรภาพทางการเงินการคลังของประเทศในการจัดสวัสดิการเพื่อดูแลผู้สูงอายุที่เพิ่มสูงขึ้น การลงทุนและการออม การเจริญเติบโตทางเศรษฐกิจของประเทศ ความมั่นคงทางสังคม การบริหารจัดการทรัพยากรธรรมชาติอย่างยั่งยืนซึ่งจะเป็นประเด็นท้าทายต่อการขับเคลื่อนประเทศไปสู่การเป็นประเทศพัฒนาแล้ว

๒. ปัจจัยและแนวโน้มที่คาดว่าจะส่งผลกระทบต่อการพัฒนาประเทศ

แม้ว่าประเทศไทยจะมีตำแหน่งที่ตั้งที่สามารถเป็นศูนย์กลางในการเชื่อมโยงในภูมิภาค และเป็นประตูสู่เอเชีย แต่การที่มีอาณาเขตติดกับประเทศเพื่อนบ้านหลายประเทศ ทำให้ปัญหาด้านเขตแดนกับประเทศเพื่อนบ้านยังคงเป็นความท้าทายด้านความมั่นคงในอนาคต นอกจากนี้ ประเทศไทยยังคงต้องให้ความสำคัญกับปัญหาด้านความมั่นคงอื่นๆ ที่มีความซับซ้อน ละเอียดอ่อน และมีความเชื่อมโยงกันหลายมิติที่อาจเป็นประเด็นท้าทายต่อการสร้างบรรยากาศความไว้วางใจระหว่างรัฐกับประชาชนและระหว่างประชาชนกับประชาชน ซึ่งรวมถึงการสร้างสามัคคีของคนในชาติที่จะนำไปสู่การแก้ปัญหาความขัดแย้งระหว่างกลุ่มประชากรไทยที่มีแนวคิดและความเชื่อที่แตกต่างกันอย่างยั่งยืนนอกจากนี้ การขยายอิทธิพลและการเพิ่มบทบาทของประมุขมหาอำนาจ ที่อาจก่อให้เกิดการเปลี่ยนแปลงไปสู่ระบบหลายขั้วอำนาจ หรือเกิดการย้ายขั้วอำนาจทางเศรษฐกิจ ซึ่งอาจส่งผลกระทบต่อเสถียรภาพทางเศรษฐกิจของประเทศในอนาคต ขณะที่องค์กร

ที่ไม่ใช่รัฐ อาทิ องค์การระหว่างประเทศ และบริษัทข้ามชาติ จะมีบทบาทมากขึ้นในการกำหนดกฎ ระเบียบ ทิศทางความสัมพันธ์และมาตรฐานสากลต่างๆ ทั้งในด้านความมั่นคง และเศรษฐกิจ รวมทั้งการรวมกลุ่ม เศรษฐกิจและการเปิดเสรีในภูมิภาคที่นำไปสู่ความเชื่อมโยงในทุกกระบวน อาจก่อให้เกิดความเสี่ยง ด้านอาชญากรรมข้ามชาติและเศรษฐกิจนอกระบบ รวมทั้งปัญหาเสพติด การค้ามนุษย์ และการลักลอบ เข้าเมืองในทางกลับกัน ความเปลี่ยนแปลงจากโลกาภิวัตน์และความก้าวหน้าทางวิทยาศาสตร์และเทคโนโลยี ที่ได้รับการพัฒนาอย่างก้าวกระโดดจะก่อให้เกิดนวัตกรรมอย่างพลิกผัน อาทิ เทคโนโลยีปัญญาประดิษฐ์ อินเทอร์เน็ตในทุกสิ่ง การวิเคราะห์ข้อมูลขนาดใหญ่ หุ่นยนต์และโดรน เทคโนโลยีพันธุกรรมสมัยใหม่ และเทคโนโลยีทางการเงิน ซึ่งตัวอย่างแนวโน้มการพัฒนาเทคโนโลยีอย่างก้าวกระโดดเหล่านี้ คาดว่าจะเป็น ปัจจัยสนับสนุนหลักที่ช่วยทำให้เศรษฐกิจโลกและเศรษฐกิจไทยมีแนวโน้มที่จะกลับมาขยายตัวได้เข้มแข็งขึ้น แนวโน้มสำคัญที่จำเป็นต้องมีการติดตามอย่างใกล้ชิด อาทิ การรวมกลุ่มทางการค้าและการลงทุนที่จะมีความ หลากหลายเพิ่มมากขึ้น การแข่งขันที่คาดว่าจะรุนแรงขึ้นในการเพิ่มผลิตภาพและสร้างความหลากหลาย ของสินค้าและบริการที่ตอบโจทย์รูปแบบชีวิตใหม่ๆ

นอกจากนั้น ประเทศไทยคาดว่าจะเข้าสู่การเป็นสังคมสูงวัยระดับสุดยอดในปี ๒๕๗๔ จะก่อให้เกิดโอกาสใหม่ๆ ในการตอบสนองความต้องการของกลุ่มผู้บริโภคนสูงวัยที่จะมีสัดส่วนเพิ่มขึ้นอย่างต่อเนื่อง รวมทั้งการคาดการณ์ว่าครอบครัวไทยจะมีขนาดเล็กลงและมีรูปแบบที่หลากหลายมากขึ้นประชากรในประเทศไทยจะมีช่วงอายุที่แตกต่างกันและจะมีกลุ่มคนช่วงอายุใหม่ๆ เพิ่มขึ้น ซึ่งจะส่งผลต่อทัศนคติและพฤติกรรม ที่แตกต่างกัน ดังนั้น การเตรียมความพร้อมของประชากรให้มีคุณภาพและการนำเทคโนโลยีที่เหมาะสมมาใช้ในการผลิตและการบริการของประเทศจะเป็นความท้าทายสำคัญในระยะต่อไป

ในขณะเดียวกัน โครงสร้างประชากรที่เข้าสู่สังคมสูงวัย อาจทำให้เกิดความต้องการแรงงาน ต่างชาติเพิ่มมากขึ้นเพื่อทดแทนจำนวนแรงงานไทยที่ลดลง ซึ่งปัจจัยด้านการเปิดเสรีในภูมิภาคและความก้าวหน้าของการพัฒนาระบบคมนาคมขนส่งในภูมิภาคจะทำให้การเคลื่อนย้ายแรงงานและการย้ายถิ่น มีความสะดวกมากขึ้น และเป็นปัจจัยสำคัญที่จะทำให้เกิดการเคลื่อนย้ายประชากรเข้าออกประเทศเพิ่มมากขึ้น โดยเฉพาะในกลุ่มประชากรที่มีศักยภาพซึ่งมีแนวโน้มในการเคลื่อนย้ายไปเรียนหรือทำงานในทั่วทุกมุมโลก สูงขึ้น ทั้งนี้ การย้ายถิ่นส่วนใหญ่มีวัตถุประสงค์เพื่อแสวงหาโอกาสทางเศรษฐกิจที่ดีขึ้น จึงอาจจะเป็นไปได้ ที่ประเทศไทยจะยังคงเป็นประเทศผู้รับของประชากรจากประเทศเพื่อนบ้านขณะที่ประชากรไทยโดยเฉพาะ แรงงานทักษะอาจมีแรงจูงใจในการย้ายถิ่นไปยังประเทศที่มีระดับการพัฒนาที่ดีกว่า อาจทำให้การแย่งชิง แรงงานมีความรุนแรงมากขึ้น ซึ่งจะยิ่งทำให้เกิดความเสี่ยงต่อการเจริญเติบโตทางเศรษฐกิจและการ เปลี่ยนแปลงของบริบทสังคมไทย

นอกจากนี้ ผลกระทบจากการเปลี่ยนแปลงสภาพภูมิอากาศคาดว่าจะมีความรุนแรงมากขึ้น ทั้งในเชิงความผันผวน ความถี่ และขอบเขตที่กว้างขวางมากขึ้น ซึ่งจะสร้างความเสียหายต่อชีวิตและทรัพย์สิน ระบบโครงสร้างพื้นฐานที่จำเป็น ตลอดจนระบบผลิตทางการเกษตรที่สัมพันธ์ต่อกับความมั่นคงด้านอาหาร และน้ำ ขณะที่ระบบนิเวศต่างๆ มีแนวโน้มเสื่อมโทรมลง และมีความเป็นไปได้ค่อนข้างสูงในการสูญเสีย ความสามารถในการรองรับความต้องการของมนุษย์ได้อย่างมีประสิทธิภาพอย่างไรก็ดี ระดับความรุนแรงของ ผลกระทบอันเกิดจากการเปลี่ยนแปลงภูมิอากาศโลกและความเสื่อมโทรมของระบบนิเวศต่างๆ ดังกล่าว ที่แต่ละประเทศจะต้องเผชิญจะมีความแตกต่างกัน ทำให้การเป็นสังคมสีเขียวการรักษาระบบนิเวศและการ บริหารจัดการ ทรัพยากรธรรมชาติและสิ่งแวดล้อมอย่างบูรณาการจะได้รับความสำคัญและความสนใจจากนานาประเทศ รวมทั้งประเทศไทยเพิ่มมากขึ้น พลังงานทดแทนและพลังงานทางเลือกรวมถึงการสร้างสมดุลความมั่นคง

ด้านพลังงานและอาหารมีแนวโน้มที่จะมีความสำคัญเพิ่มมากขึ้นกฎระเบียบและข้อตกลงด้านสิ่งแวดล้อมจะมีความเข้มข้นและเข้มงวดขึ้น โดยกรอบการพัฒนาตามข้อตกลงระหว่างประเทศต่างๆ ที่สำคัญ เช่น เป้าหมายการพัฒนาที่ยั่งยืน และบันทึกความตกลงปารีสจะได้รับการนำไปปฏิบัติอย่างจริงจังมากยิ่งขึ้น

แนวโน้มเหล่านี้จะก่อให้เกิดความท้าทายต่อการพัฒนาประเทศในหลายมิติ ทั้งในส่วนของการทำงานและอาชีพ สาขการผลิตและบริการใหม่ๆ ความมั่นคงของประเทศอันเกิดจากภัยคุกคามและความเสี่ยงด้านอื่นๆ ที่ซับซ้อนขึ้น อาชญากรรมไซเบอร์ รูปแบบการก่อสงครามที่ใช้เทคโนโลยี เป็นเครื่องมือการเคลื่อนย้ายอย่างเสรีและรวดเร็วของผู้คน เงินทุน ข้อมูลข่าวสาร องค์กรความรู้ เทคโนโลยีและสินค้าและบริการ การปรับตัวต่อการเปลี่ยนแปลงสภาพภูมิอากาศที่รวดเร็วและคาดการณ์ได้ยากการเกิดขึ้นของโรคระบาดและโรคอุบัติใหม่ที่จะส่งผลให้การเฝ้าระวังด้านการสาธารณสุขในประเทศมีความสำคัญมากขึ้น อาจนำไปสู่ปัญหาความเหลื่อมล้ำที่ทวีความรุนแรงมากขึ้นได้ หากไม่มีมาตรการที่มีประสิทธิภาพในการป้องกันและรองรับผลกระทบต่างๆ ที่คาดว่าจะเกิดขึ้น ซึ่งรวมถึงการเตรียมความพร้อมเพื่อรองรับการเปลี่ยนแปลงทางเทคโนโลยีและนวัตกรรมแบบพลิกผันที่จะเกิดขึ้นอย่างรวดเร็วโดยเฉพาะอย่างยิ่งหากการเข้าถึงเทคโนโลยีโครงสร้างพื้นฐาน และองค์ความรู้สมัยใหม่มีระดับความแตกต่างกันระหว่างกลุ่มประชากรต่างๆ โดยการเปลี่ยนแปลงทางเทคโนโลยีและนวัตกรรมดังกล่าวจะส่งผลต่อการจ้างงานและอาชีพที่จะมีรูปแบบและลักษณะงานที่เปลี่ยนไป มีความต้องการแรงงานที่มีสมรรถนะสูงเพิ่มมากขึ้น หลายอาชีพอาจหายไปจากตลาดงานในปัจจุบันและบางอาชีพจะถูกทดแทนด้วยระบบอัตโนมัติโดยเฉพาะอาชีพที่ต้องการทักษะระดับต่ำ ก่อให้เกิดความเสี่ยงต่อความมั่นคงและคุณภาพชีวิตของประชาชนที่ปรับตัวไม่ทันหรือขาดความรู้และทักษะที่ทันกับยุคสมัยที่เปลี่ยนแปลงไปกระแสโลกาภิวัตน์ที่จะทำให้เกิดการพัฒนาขยายความเป็นเมือง วิถีชีวิตที่เปลี่ยนไปอย่างรวดเร็ว รวมทั้งการเปลี่ยนแปลงทางสภาพภูมิอากาศที่อาจมีความแปรปรวนมากยิ่งขึ้น ซึ่งปัจจัยทั้งหมดดังกล่าวจะส่งผลให้ปัญหาความยากจนและความเหลื่อมล้ำของประเทศมีความซับซ้อนมากยิ่งขึ้น

จากปัจจัยและแนวโน้มที่คาดว่าจะส่งผลต่อการขับเคลื่อนการพัฒนาประเทศในมิติต่างๆ ข้างต้น เห็นได้ว่าบริบทและสภาพแวดล้อมทั้งภายในและภายนอกประเทศมีแนวโน้มที่จะเปลี่ยนแปลงอย่างรวดเร็ว มีพลวัตสูง และมีความซับซ้อนหลากหลายมิติ ซึ่งจะส่งผลต่ออนาคตการพัฒนาประเทศอย่างมาก ดังนั้น การพัฒนาประเทศจึงจำเป็นต้องมียุทธศาสตร์การพัฒนาที่ครอบคลุมทุกมิติและทุกด้านการพัฒนาที่เกี่ยวข้องมีความร่วมมือในลักษณะประชารัฐจากภาคส่วนต่างๆ ในรูปแบบของหุ้นส่วนการพัฒนาที่เป็นการดำเนินงานอย่างบูรณาการ เนื่องจากทุกมิติการพัฒนามีความเกี่ยวข้องซึ่งกันและกัน โดยประเทศไทยจำเป็นต้องมีทรัพยากรมนุษย์ที่มีคุณภาพ มีความรู้ สมรรถนะ และทักษะที่สอดคล้องกับการเปลี่ยนแปลงต่างๆ สามารถรู้เท่าทันและปรับตัวให้สามารถดำเนินชีวิตได้อย่างมีความสุข มีอาชีพที่มั่นคง สร้างรายได้ ท่ามกลางความเปลี่ยนแปลงกฎเกณฑ์และกติกาใหม่ๆ และมาตรฐานที่สูงขึ้น โดยเฉพาะในโลกที่มีการเปลี่ยนแปลงอย่างรวดเร็วซึ่งจำเป็นต้องมีการพัฒนาระบบและปัจจัยส่งเสริมต่าง ๆ ที่เกี่ยวข้องไปพร้อมกัน ทั้งในส่วนของระบบการเรียนการสอนและการพัฒนาทักษะฝีมือที่สอดคล้องกันกับการพัฒนาของคนในแต่ละช่วงวัย ระบบบริการสาธารณะ โครงสร้างพื้นฐาน รวมทั้งการให้ความสำคัญกับการส่งเสริมเทคโนโลยีและนวัตกรรม เพื่อให้ประเทศไทยสามารถยกระดับเป็นเจ้าของเทคโนโลยีและนวัตกรรมก้าวทันโลก จากการต่อยอดการพัฒนาบนพื้นฐานนโยบายไทยแลนด์ ๔.๐ ส่งผลให้เกิดการสร้างห่วงโซ่มูลค่าทางเศรษฐกิจในทั้งภาคอุตสาหกรรม ภาคเกษตร และภาคบริการ กระจายผลประโยชน์จากการพัฒนา ลดปัญหาความเหลื่อมล้ำ และนำไปสู่การเสริมสร้างคุณภาพชีวิตของประชาชนทุกภาคส่วนนอกจากนี้ ประเทศไทยต้องให้ความสำคัญกับการสร้างสมดุลความมั่นคงด้านพลังงานและอาหาร การรักษาไว้ซึ่งความหลากหลายเชิงนิเวศ การส่งเสริมการดำเนินชีวิต

และธุรกิจ การพัฒนาและขยายความเป็นเมืองที่เติบโตอย่างต่อเนื่องที่เป็นมิตรต่อสิ่งแวดล้อม พร้อมกับการมีข้อกำหนดของรูปแบบและกฎเกณฑ์ที่เกี่ยวข้องกับลักษณะการใช้พื้นที่ที่ชัดเจน ขณะที่การพัฒนาโครงสร้างพื้นฐานและระบบโลจิสติกส์ กฎหมาย ระบบภาษีต้องมีกลยุทธ์การพัฒนาที่สามารถอำนวยความสะดวกและส่งเสริมให้ประเทศมีศักยภาพการแข่งขันที่สูงขึ้น และสามารถใช้จุดแข็งในเรื่องตำแหน่งที่ตั้งทางภูมิศาสตร์ของประเทศให้เกิดประโยชน์ต่อการพัฒนาประเทศมากขึ้น รวมทั้งให้ความสำคัญของการรวมกลุ่มความร่วมมือกับนานาประเทศในระดับภูมิภาคและระดับโลก เพื่อกระชับและสร้างสัมพันธ์ไมตรี เสริมสร้างความสัมพันธ์ทางการทูต ซึ่งจะก่อให้เกิดการสร้างพลังทางเศรษฐกิจและรักษาความมั่นคงของประเทศ โดยจำเป็นต้องสร้างความพร้อมในการที่จะยกระดับมาตรฐานและมีการปฏิบัติให้เป็นไปตามระเบียบกติกาสากลในด้านต่างๆ ขณะเดียวกันประเทศไทยจำเป็นต้องเร่งให้มีการปฏิรูประบบราชการและการเมืองเพื่อให้เกิดการบริหารราชการที่ดีและมีเสถียรภาพทางการเมืองมีการส่งเสริมคนในชาติให้ยึดมั่นสถาบันหลักเป็นศูนย์รวมจิตใจ เพื่อให้เกิดความรักความสามัคคี และลดความขัดแย้งภายในประเทศ โดยที่นโยบายการพัฒนาต่างๆ จำเป็นต้องคำนึงถึงความสอดคล้องกับโครงสร้างและลักษณะพฤติกรรมของประชากรที่อาจจะมีความแตกต่างจากปัจจุบันมากขึ้น

ดังนั้น ภายใต้เงื่อนไขโครงสร้างประชากร โครงสร้างเศรษฐกิจ สภาพสังคม สภาพภูมิอากาศ สิ่งแวดล้อม และปัจจัยการพัฒนาต่างๆ ที่เกี่ยวข้อง ส่งผลให้ประเทศไทยจำเป็นต้องมีการวางแผนการพัฒนาที่รอบคอบและครอบคลุม อย่างไรก็ตาม หลายประเด็นพัฒนาเป็นเรื่องที่ต้องใช้ระยะเวลาในการดำเนินงาน เพื่อให้เกิดการปรับตัวซึ่งจะต้องหยั่งรากลึกลงไปถึงการเปลี่ยนแปลงในเชิงโครงสร้างการขับเคลื่อนการพัฒนาให้ประเทศเจริญก้าวหน้าไปในอนาคตจึงจำเป็นต้องกำหนดวิสัยทัศน์ในระยะยาวที่ต้องบรรลุ พร้อมทั้งแนวยุทธศาสตร์หลักในด้านต่างๆ เพื่อเป็นกรอบในการขับเคลื่อนการพัฒนาอย่างบูรณาการบนพื้นฐานประชาธิปไตย ยุทธศาสตร์หลักจะต้องจุดแข็งและจุดเด่นของประเทศ และปรับปรุงแก้ไขจุดอ่อนและจุดด้อยต่างๆ อย่างเป็นระบบ โดยยุทธศาสตร์ชาติจะเป็นเป้าหมายใหญ่ในการขับเคลื่อนประเทศ และถ่ายทอดไปสู่แผนในระดับอื่นๆ เพื่อนำไปสู่การปฏิบัติทั้งในระดับยุทธศาสตร์ ภารกิจและพื้นที่ ซึ่งรวมถึงพื้นที่พิเศษต่างๆ อาทิ เขตเศรษฐกิจพิเศษชายแดน เขตพัฒนาพิเศษภาคตะวันออกเพื่อให้เกิดการพัฒนาประเทศสามารถดำเนินการได้อย่างมั่นคง มั่งคั่ง และ ยั่งยืน

๓. วิสัยทัศน์ประเทศไทย

“ประเทศไทยมีความมั่นคง มั่งคั่ง ยั่งยืน เป็นประเทศพัฒนาแล้ว ด้วยการพัฒนาตามหลักปรัชญาของเศรษฐกิจพอเพียง” หรือเป็นคติพจน์ประจำชาติว่า “มั่นคง มั่งคั่ง ยั่งยืน” เพื่อสนองตอบต่อผลประโยชน์แห่งชาติ อันได้แก่ การมีเอกราช อธิปไตย การดำรงอยู่อย่างมั่นคง และยั่งยืนของสถาบันหลักของชาติและประชาชนจากภัยคุกคามทุกรูปแบบ การอยู่ร่วมกันในชาติอย่างสันติสุขเป็นปึกแผ่น มีความมั่นคงทางสังคมท่ามกลางพหุสังคมและการมีเกียรติและศักดิ์ศรีของความเป็นมนุษย์ความเจริญเติบโตของชาติความเป็นธรรมและความอยู่ดีมีสุขของประชาชน ความยั่งยืนของฐานทรัพยากรธรรมชาติสิ่งแวดล้อม ความมั่นคงทางพลังงานและอาหาร ความสามารถในการรักษาผลประโยชน์ของชาติภายใต้การเปลี่ยนแปลง ของสภาวะแวดล้อมระหว่างประเทศ และการอยู่ร่วมกันอย่างสันติประสานสอดคล้องกันด้านความมั่นคง ในประชาคมอาเซียนและประชาคมโลกอย่างมีเกียรติและศักดิ์ศรี

ความมั่นคง หมายถึง การมีความมั่นคงปลอดภัยจากภัยและการเปลี่ยนแปลง ทั้งภายในประเทศและภายนอกประเทศในทุกๆระดับ ทั้งระดับประเทศ สังคม ชุมชน ครอบครัว และปัจเจกบุคคล และมีความมั่นคงในทุกมิติ ทั้งมิติทางการทหาร เศรษฐกิจ สังคม สิ่งแวดล้อม และการเมือง เช่น ประเทศมีความมั่นคงในเอกราชและอธิปไตย มีการปกครองระบอบประชาธิปไตยที่มีพระมหากษัตริย์ทรงเป็นประมุข สถาบันชาติ

ศาสนา พระมหากษัตริย์มีความเข้มแข็งเป็นศูนย์กลางและเป็นที่ยึดเหนี่ยวจิตใจของประชาชน มีระบบการเมืองที่มั่นคงเป็นกลไกที่นำไปสู่การบริหารประเทศที่ต่อเนื่องและโปร่งใสตามหลัก ธรรมาภิบาล สังคมมีความปรองดองและความสามัคคี สามารถผนึกกำลังเพื่อพัฒนาประเทศ ชุมชนมีความเข้มแข็ง ครอบครัวมีความอบอุ่น ประชาชนมีความมั่นคงในชีวิต มีงานและรายได้ที่มั่นคงพอเพียงกับการดำรงชีวิต มีการออมสำหรับวัยเกษียณ ความมั่นคงของอาหาร พลังงาน และน้ำ มีที่อยู่อาศัยและความปลอดภัยในชีวิตทรัพย์สิน

ความมั่งคั่ง หมายถึง ประเทศไทยมีการขยายตัวของเศรษฐกิจอย่างต่อเนื่องและมีความยั่งยืนจนเข้าสู่กลุ่มประเทศรายได้สูง ความเหลื่อมล้ำของการพัฒนาลดลง ประชากรมีความอยู่ดีมีสุขได้รับผลประโยชน์จากการพัฒนาอย่างเท่าเทียมกันมากขึ้น และมีการพัฒนาอย่างทั่วถึงทุกภาคส่วนมีคุณภาพชีวิตตามมาตรฐานขององค์การสหประชาชาติ ไม่มีประชาชนที่อยู่ในภาวะความยากจนเศรษฐกิจในประเทศมีความเข้มแข็งขณะเดียวกันต้องมีความสามารถในการแข่งขันกับประเทศต่างๆทั้งในตลาดโลกและตลาดภายในประเทศเพื่อให้สามารถสร้างรายได้ทั้งจากภายในและภายนอกประเทศตลอดจนมีการสร้างฐานเศรษฐกิจและสังคมแห่งอนาคตเพื่อให้สอดคล้องกับบริบทการพัฒนาที่เปลี่ยนแปลงไป และประเทศไทยมีบทบาทที่สำคัญในเวทีโลกและมีความสัมพันธ์ทางเศรษฐกิจและการค้าอย่างแน่นแฟ้นกับประเทศในภูมิภาคเอเชีย เป็นจุดสำคัญของการเชื่อมโยงในภูมิภาค ทั้งการคมนาคมขนส่ง การผลิต การค้า การลงทุน และการทำธุรกิจ เพื่อให้เป็นพลังในการพัฒนา นอกจากนี้ยังมีความสมบูรณ์ในทุนที่จะสามารถสร้างการพัฒนาต่อเนื่องไปได้ ได้แก่ ทุนมนุษย์ ทุนทางปัญญา ทุนทางการเงิน ทุนที่เป็นเครื่องมือเครื่องจักร ทุนทางสังคม และทุนทรัพยากรธรรมชาติ และสิ่งแวดล้อม

ความยั่งยืน หมายถึง การพัฒนาที่สามารถสร้างความเจริญ รายได้ และคุณภาพชีวิตของประชาชนให้เพิ่มขึ้นอย่างต่อเนื่อง ซึ่งเป็นการเจริญเติบโตของเศรษฐกิจที่อยู่บนหลักการใช้ การรักษา และการฟื้นฟูฐานทรัพยากรธรรมชาติอย่างยั่งยืน ไม่ใช่ทรัพยากรธรรมชาติจนเกินพอดี ไม่สร้างมลภาวะต่อสิ่งแวดล้อม จนเกินความสามารถในการรองรับและเยียวยาของระบบนิเวศ การผลิตและการบริโภคเป็นมิตรกับสิ่งแวดล้อม และสอดคล้องกับเป้าหมายการพัฒนาที่ยั่งยืน ทรัพยากรธรรมชาติมีความอุดมสมบูรณ์มากขึ้นและสิ่งแวดล้อมมีคุณภาพดีขึ้น คนมีความรับผิดชอบต่อสังคม มีความเอื้ออาทร เสียสละเพื่อผลประโยชน์ส่วนรวม รัฐบาลมีนโยบายที่มุ่งประโยชน์ส่วนรวมอย่างยั่งยืนและให้ความสำคัญกับการมีส่วนร่วมของประชาชน และทุกภาคส่วนในสังคมยึดถือและปฏิบัติตามหลักปรัชญาของเศรษฐกิจพอเพียงเพื่อการพัฒนาอย่างสมดุล มีเสถียรภาพ และยั่งยืน โดยมีเป้าหมายการพัฒนาประเทศ คือ “ประเทศชาติมั่นคง ประชาชนมีความสุข เศรษฐกิจพัฒนาอย่างต่อเนื่อง สังคมเป็นธรรม ฐานทรัพยากรธรรมชาติยั่งยืน”

โดยมีเป้าหมายการพัฒนาประเทศ คือ “ประเทศชาติมั่นคง ประชาชนมีความสุข เศรษฐกิจพัฒนาอย่างต่อเนื่อง สังคมเป็นธรรม ฐานทรัพยากรธรรมชาติยั่งยืน” โดยยกระดับศักยภาพของประเทศในหลากหลายมิติ พัฒนาคนในทุกมิติและในทุกช่วงวัยให้เป็นคนดี เก่ง และมีคุณภาพ สร้างโอกาส และความเสมอภาคทางสังคม สร้างการเติบโตบนคุณภาพชีวิตที่เป็นมิตรกับสิ่งแวดล้อม และมีภาครัฐของประชาชน เพื่อประชาชนและประโยชน์ส่วนรวม โดยการประเมินผลการพัฒนาตามยุทธศาสตร์ชาติ ประกอบด้วย

- ๑) ความอยู่ดีมีสุขของคนไทยและสังคมไทย
- ๒) ชีตความสามารถในการแข่งขัน การพัฒนาเศรษฐกิจ และการกระจายรายได้
- ๓) การพัฒนาทรัพยากรมนุษย์ของประเทศ
- ๔) ความเท่าเทียมและความเสมอภาคของสังคม
- ๕) ความหลากหลายทางชีวภาพ คุณภาพสิ่งแวดล้อม และความยั่งยืนของทรัพยากรธรรมชาติ

๖) ประสิทธิภาพการบริหารจัดการและการเข้าถึงการให้บริการของภาครัฐ

๔. ประเด็นยุทธศาสตร์ชาติ

๔.๑ ยุทธศาสตร์ชาติด้านความมั่นคง

- (๑) การรักษาความสงบภายในประเทศ
- (๒) การป้องกันและแก้ไขปัญหามีผลกระทบต่อความมั่นคง
- (๓) การพัฒนาศักยภาพของประเทศให้พร้อมเผชิญภัยคุกคามที่กระทบต่อความมั่นคงของชาติ
- (๔) การบูรณาการความร่วมมือด้านความมั่นคงกับอาเซียนและนานาชาติ รวมถึงองค์กรภาครัฐและที่มิใช่ภาครัฐ
- (๕) การพัฒนากลไกการบริหารจัดการความมั่นคงแบบองค์รวม

๔.๒ ยุทธศาสตร์ชาติด้านการสร้างความสามารถในการแข่งขัน

- (๑) การเกษตรสร้างมูลค่า
- (๒) อุตสาหกรรมและบริการแห่งอนาคต
- (๓) สร้างความหลากหลายด้านการท่องเที่ยว
- (๔) โครงสร้างพื้นฐาน เชื่อมไทย เชื่อมโลก
- (๕) พัฒนาเศรษฐกิจบนพื้นฐานผู้ประกอบการยุคใหม่

๔.๓ ยุทธศาสตร์ชาติด้านการพัฒนาและเสริมสร้างศักยภาพทรัพยากรมนุษย์

- (๑) การปรับเปลี่ยนค่านิยมและวัฒนธรรม
- (๒) การพัฒนาศักยภาพคนตลอดช่วงชีวิต
- (๓) ปฏิรูปกระบวนการเรียนรู้ที่ตอบสนองต่อการเปลี่ยนแปลงในศตวรรษที่ ๒๑
- (๔) การตระหนักถึงพหุปัญญาของมนุษย์ที่หลากหลาย
- (๕) การเสริมสร้างให้คนไทยมีสุขภาวะที่ดี
- (๖) การสร้างสภาพแวดล้อมที่เอื้อต่อการพัฒนาและเสริมสร้างศักยภาพทรัพยากรมนุษย์
- (๗) การเสริมสร้างศักยภาพการกีฬาในการสร้างคุณค่าทางสังคมและพัฒนาประเทศ

๔.๔ ยุทธศาสตร์ชาติด้านการสร้างโอกาสและความเสมอภาคทางสังคม

- (๑) การลดความเหลื่อมล้ำ สร้างความเป็นธรรมในทุกมิติ
- (๒) การกระจายศูนย์กลางความเจริญทางเศรษฐกิจ สังคม และเทคโนโลยี
- (๓) การเสริมสร้างพลังทางสังคม
- (๔) การเพิ่มขีดความสามารถของชุมชนท้องถิ่นในการพัฒนา การพึ่งตนเองและการจัดการตนเอง

๔.๕ ยุทธศาสตร์ชาติด้านการสร้างการเติบโตบนคุณภาพชีวิตที่เป็นมิตรกับสิ่งแวดล้อม

- (๑) สร้างการเติบโตอย่างยั่งยืนบนสังคมเศรษฐกิจสีเขียว
- (๒) สร้างการเติบโตอย่างยั่งยืนบนสังคมเศรษฐกิจภาคทะเล
- (๓) สร้างการเติบโตอย่างยั่งยืนบนสังคมที่เป็นมิตรต่อสภาพภูมิอากาศ

๑๗. ความเสมอภาคและหลักประกันทางสังคม
๑๘. การเติบโตอย่างยั่งยืน
๑๙. การบริหารจัดการน้ำทั้งระบบ
๒๐. การบริการประชาชนและประสิทธิภาพภาครัฐ
๒๑. การต่อต้านการทุจริตและประพฤติมิชอบ
๒๒. กฎหมายและกระบวนการยุติธรรม
๒๓. การวิจัยและพัฒนานวัตกรรม

แผนระดับชาติว่าด้วยความมั่นคงแห่งชาติ ประกอบด้วย

๑. การเสริมสร้างความมั่นคงของมนุษย์
๒. การข่าวกรองและการประเมินสถานการณ์ด้านความมั่นคง
๓. การเสริมสร้างความมั่นคงของสถาบันหลักของชาติภายใต้การปกครองระบอบประชาธิปไตยอันมีพระมหากษัตริย์ทรงเป็นประมุข
๔. การพัฒนาระบบการเตรียมความพร้อมแห่งชาติ
๕. การพัฒนาศักยภาพการป้องกันประเทศ
๖. การสร้างความสามัคคีปรองดอง
๗. การป้องกันและแก้ไขปัญหาการก่อเหตุรุนแรงในพื้นที่จังหวัดชายแดนภาคใต้
๘. การบริหารจัดการผู้หลบหนีเข้าเมือง
๙. การป้องกันและแก้ไขปัญหาการค้ามนุษย์
๑๐. การป้องกันและการปราบปรามยาเสพติด
๑๑. การเสริมสร้างความมั่นคงของชาติและภัยทุจริต
๑๒. การรักษาความมั่นคงพื้นที่ชายแดน
๑๓. การรักษาความมั่นคงทางทะเล
๑๔. การป้องกันและแก้ไขปัญหาภัยคุกคามข้ามชาติ
๑๕. การป้องกันและแก้ไขปัญหาความมั่นคงทางไซเบอร์
๑๖. การรักษาคุณภาพสภาวะแวดล้อมระหว่างประเทศ
๑๗. การรักษาความมั่นคงทางพลังงาน
๑๘. การรักษาความมั่นคงด้านอาหารและน้ำ
๑๙. การรักษาความมั่นคงด้านทรัพยากรธรรมชาติและสิ่งแวดล้อม

แผนพัฒนาเศรษฐกิจและสังคมแห่งชาติ ฉบับที่ ๑๓ (พ.ศ.๒๕๖๖-๒๕๗๐)

แผนพัฒนาเศรษฐกิจและสังคมแห่งชาติ ฉบับที่ ๑๓ (พ.ศ.๒๕๖๖-๒๕๗๐) มีสถานะเป็นแผนระดับที่ ๒ ซึ่งเป็นกลไกที่สำคัญในการแปลงยุทธศาสตร์ชาติไปสู่การปฏิบัติและใช้เป็นกรอบสำหรับการจัดทำแผนระดับที่ ๓ เพื่อให้การดำเนินงานของภาคีการพัฒนาที่เกี่ยวข้องสามารถสนับสนุนการบรรลุเป้าหมายตามยุทธศาสตร์ชาติ ตามกรอบระยะเวลาที่คาดหวังไว้ได้ โดยพระราชบัญญัติสภาพัฒนาการเศรษฐกิจและสังคมแห่งชาติ พ.ศ.๒๕๖๑ บัญญัติให้แผนพัฒนาเศรษฐกิจและสังคมแห่งชาติ ฉบับที่ ๑๒ มีผลบังคับใช้ถึงวันที่ ๓๐ กันยายน ๒๕๖๕ ส่งผลให้กรอบระยะเวลา ๕ ปีของแผนพัฒนาเศรษฐกิจและสังคมแห่งชาติ ฉบับที่ ๑๓ เริ่มต้น วันที่ ๑ ตุลาคม ๒๕๖๕ ครอบคลุมปีงบประมาณ พ.ศ.๒๕๖๖ - ๒๕๗๐ ซึ่งเป็นระยะ ๕ ปีที่สองของยุทธศาสตร์ชาติ

แผนพัฒนาเศรษฐกิจและสังคมแห่งชาติ ฉบับที่ ๑๓ (พ.ศ.๒๕๖๖ – ๒๕๗๐) ได้กำหนด
 หมายเหตุการพัฒนาจำนวน ๑๓ หมายเหตุ ซึ่งเป็นการบ่งบอกถึงสิ่งที่ประเทศไทยปรารถนาจะ “เป็น” หรือ
 มุ่งหวังจะ “มี” เพื่อสะท้อน ประเด็นการพัฒนาที่มีลำดับความสำคัญสูงต่อการพลิกโฉมประเทศไทยสู่ “สังคม
 ก้าวหน้า เศรษฐกิจสร้างมูลค่าอย่างยั่งยืน” โดยหมายเหตุทั้ง ๑๓ ประการ แบ่งออกได้เป็น ๔ มิติ ดังนี้

๑. มิติภาคการผลิตและบริการเป้าหมาย

- หมายเหตุที่ ๑ ไทยเป็นประเทศชั้นนำด้านสินค้าเกษตรและเกษตรแปรรูปมูลค่าสูง
- หมายเหตุที่ ๒ ไทยเป็นจุดหมายของการท่องเที่ยวที่เน้นคุณภาพและความยั่งยืน
- หมายเหตุที่ ๓ ไทยเป็นฐานการผลิตยานยนต์ไฟฟ้าที่สำคัญของโลก
- หมายเหตุที่ ๔ ไทยเป็นศูนย์กลางทางการแพทย์และสุขภาพมูลค่าสูง
- หมายเหตุที่ ๕ ไทยเป็นประตูการค้าการลงทุนและยุทธศาสตร์ทางโลจิสติกส์
ที่สำคัญของภูมิภาค
- หมายเหตุที่ ๖ ไทยเป็นศูนย์กลางอุตสาหกรรมอิเล็กทรอนิกส์อัจฉริยะและ
อุตสาหกรรมดิจิทัลของอาเซียน

๒. มิติโอกาสและความเสมอภาคทางเศรษฐกิจและสังคม

- หมายเหตุที่ ๗ ไทยมีวิสาหกิจขนาดกลางและขนาดย่อมที่เข้มแข็ง มีศักยภาพสูง
และสามารถแข่งขันได้
- หมายเหตุที่ ๘ ไทยมีพื้นที่และเมืองอัจฉริยะที่น่าอยู่ ปลอดภัย เด็ดขาดได้อย่าง
ยั่งยืน
- หมายเหตุที่ ๙ ไทยมีความยากจนข้ามรุ่นลดลงและมีความคุ้มครองทางสังคมที่
เพียงพอเหมาะสม

๓. มิติความยั่งยืนของทรัพยากรธรรมชาติและสิ่งแวดล้อม

- หมายเหตุที่ ๑๐ ไทยมีเศรษฐกิจหมุนเวียนและสังคมคาร์บอนต่ำ
- หมายเหตุที่ ๑๑ ไทยสามารถลดความเสี่ยงและผลกระทบจากภัยธรรมชาติและ
การเปลี่ยนแปลงสภาพภูมิอากาศ

๔. มิติปัจจัยผลักดันการพลิกโฉมประเทศ

- หมายเหตุที่ ๑๒ ไทยมีกำลังคนสมรรถนะสูง มุ่งเรียนรู้อย่างต่อเนื่อง ตอบโจทย์การ
พัฒนาแห่งอนาคต
- หมายเหตุที่ ๑๓ ไทยมีภาครัฐที่ทันสมัย มีประสิทธิภาพ และตอบโจทย์ประชาชน

แผนพัฒนาภาค (พ.ศ.๒๕๖๖ – ๒๕๗๐) โดยทิศทางการพัฒนาภาคตะวันออกเฉียงเหนือ คือ
 “ศูนย์กลางเศรษฐกิจของอนุภูมิภาคลุ่มแม่น้ำโขง” และกำหนดแนวทางการพัฒนา ดังนี้

๑. พัฒนาภาคเกษตรไปสู่เกษตรสมัยใหม่เพื่อต่อยอดไปสู่เศรษฐกิจชีวภาพ
๒. บริหารจัดการน้ำให้เพียงพอเพื่อรองรับการพัฒนา
๓. พัฒนาผลิตภัณฑ์พื้นถิ่นไปสู่มาตรฐานสากลเพื่อสร้างเศรษฐกิจในชุมชน
๔. พัฒนาเมือง เขตเศรษฐกิจพิเศษและเมืองชายแดน รวมทั้งพื้นที่ระเบียงเศรษฐกิจ
ภาคตะวันออกเฉียงเหนือ (NeEC-Bioeconomy) ให้เป็นพื้นที่เศรษฐกิจหลัก
ของภาค

๕. พัฒนาแหล่งท่องเที่ยวสำคัญและแหล่งท่องเที่ยวชุมชนให้ได้มาตรฐาน
๖. ยกระดับคุณภาพชีวิตให้ได้มาตรฐานและแก้ปัญหาความยากจนให้กับผู้มีรายได้น้อยเพื่อลดความเหลื่อมล้ำทางสังคม

นโยบายรัฐบาล

รัฐบาลภายใต้การนำของ พล.อ.ประยุทธ์ จันทร์โอชา นายกรัฐมนตรี ได้แถลงนโยบายต่อรัฐสภา เมื่อวันที่ ๒๕ กรกฎาคม ๒๕๖๒ มีวิสัยทัศน์ คือ “มุ่งมั่นให้ประเทศไทยเป็นประเทศที่พัฒนาแล้วในทศวรรษที่ ๒๑” โดยหัวใจของทุกนโยบาย คือ การใช้งบประมาณแผ่นดิน หรือ ภาษีประชาชนอย่างคุ้มค่า ยึดกรอบวินัยการคลัง การคลัง มีความโปร่งใส และตรวจสอบได้ที่สำคัญเป็นไปตามรัฐธรรมนูญแห่งราชอาณาจักรไทย ยุทธศาสตร์ชาติ แผนแม่บท แผนการปฏิรูปประเทศ แผนพัฒนาเศรษฐกิจและสังคมแห่งชาติ นโยบาย และแผนระดับชาติ ว่าด้วยความมั่นคงแห่งชาติ โดยอยู่บนรากฐานหลักปรัชญาเศรษฐกิจพอเพียง เพื่อนำไปสู่การพัฒนาประเทศที่ “เติบโตเชิงคุณภาพ” ไม่ใช่ “การเติบโตเชิงปริมาณ”

๑. นโยบายหลัก ๑๒ ด้าน ซึ่งเป็นทิศทางการบริหารราชการแผ่นดินของรัฐบาลในช่วง ๔ ปี

- ๑.๑ การปกป้องเลยเขตชุมชนพระมหากษัตริย์
- ๑.๒ การสร้างความมั่นคงและความปลอดภัยของประเทศและความสงบสุขของประเทศ
- ๑.๓ การทำนุบำรุงศาสนา ศิลปะ และวัฒนธรรม
- ๑.๔ การสร้างบทบาทของไทยในเวทีโลก
- ๑.๕ การพัฒนาเศรษฐกิจและความสามารถในการแข่งขันของไทย
- ๑.๖ การพัฒนาพื้นที่เศรษฐกิจและการกระจายความเจริญสู่ภูมิภาค
- ๑.๗ การพัฒนาสร้างความเข้มแข็งจากฐานราก
- ๑.๘ การปฏิรูปกระบวนการเรียนรู้และการพัฒนาศักยภาพของคนไทยทุกช่วงวัย
- ๑.๙ การพัฒนาระบบสาธารณสุขและหลักประกันทางสังคม
- ๑.๑๐ การฟื้นฟูทรัพยากรธรรมชาติและการรักษาสิ่งแวดล้อม เพื่อสร้างการเติบโตอย่างยั่งยืน
- ๑.๑๑ การปฏิรูปการบริหารจัดการภาครัฐ
- ๑.๑๒ การป้องกันและปราบปรามการทุจริตและประพฤติมิชอบ และกระบวนการยุติธรรม

๒. นโยบายเร่งด่วน ๑๒ ด้าน ที่ถือเป็นปัญหาเฉพาะหน้าที่รัฐบาลต้องเร่งดำเนินการแก้ไขเพื่อบรรเทาปัญหาความเดือดร้อนของพี่น้องประชาชนโดยเร็วที่สุด

- ๒.๑ การแก้ไขปัญหาในการดำรงชีวิตของประชาชน รัฐบาลมุ่งมั่นที่จะยกระดับคุณภาพชีวิตของประชาชน
- ๒.๒ การปรับปรุงระบบสวัสดิการและพัฒนาคุณภาพชีวิตของประชาชน
- ๒.๓ มาตรการเศรษฐกิจเพื่อรองรับความผันผวนของเศรษฐกิจโลก
- ๒.๔ การให้ความช่วยเหลือเกษตรกรและพัฒนานวัตกรรม
- ๒.๕ การยกระดับศักยภาพของแรงงาน
- ๒.๖ การวางรากฐานระบบเศรษฐกิจของประเทศสู่อนาคต
- ๒.๗ การเตรียมคนไทยสู่ทศวรรษที่ ๒๑

- ๒.๘ การแก้ไขปัญหาทุจริตและประพฤติมิชอบในวงราชการ ทั้งฝ่ายการเมือง และฝ่ายราชการประจำ
- ๒.๙ การแก้ปัญหายาเสพติด
- ๒.๑๐ การพัฒนาระบบการให้บริการประชาชนหรือรัฐบาลดิจิทัล
- ๒.๑๑ การจัดเตรียมมาตรการรองรับภัยแล้งและอุทกภัย
- ๒.๑๒ การสนับสนุนให้มีการศึกษา การรับฟังความเห็นของประชาชน และการ ดำเนินการเพื่อแก้ไขเพิ่มเติมรัฐธรรมนูญ

แผนพัฒนากลุ่มจังหวัดภาคตะวันออกเฉียงเหนือตอนล่าง ๑

เป้าหมายการพัฒนา

“ศูนย์กลางของของเกษตรอุตสาหกรรม ผลิตภัณฑ์ใหม่ ท่องเที่ยวอารยธรรมขอม การค้า ชายแดนและสังคมเป็นสุข”

พันธกิจ (Mission)

๑. ส่งเสริมการผลิตและแปรรูปข้าวหอมมะลิ
๒. ส่งเสริมการพัฒนาการผลิตมันสำปะหลังเพื่ออุตสาหกรรมอาหารและพลังงาน ทดแทน
๓. ส่งเสริมการเลี้ยงโคเนื้อกระบือและแพะ และแปรรูปเชิงคุณภาพ
๔. ส่งเสริมการเรียนรู้สู่การปฏิบัติตามหลักปรัชญาเศรษฐกิจพอเพียง
๕. ส่งเสริมศักยภาพการผลิตและการตลาดผลิตภัณฑ์ใหม่
๖. ส่งเสริมการท่องเที่ยว ให้ได้รับความนิยม และบริหารจัดการให้มีศักยภาพ
๗. ส่งเสริมและพัฒนาการค้าการลงทุน และค้าชายแดน
๘. ส่งเสริมและพัฒนาด้านสังคม

ประเด็นยุทธศาสตร์ (Strategics Issues)

๑. การพัฒนาขีดความสามารถเกษตรอุตสาหกรรมครบวงจร
๒. การพัฒนาอุตสาหกรรมการท่องเที่ยว การค้าชายแดน และผลิตภัณฑ์ใหม่
๓. ยกระดับการพัฒนาคุณภาพชีวิต

จังหวัดนครราชสีมา ได้วิเคราะห์ข้อมูลสภาพแวดล้อมทั้งภายในและภายนอกจังหวัด รวมทั้งปัญหาความต้องการของประชาชนในพื้นที่มาประกอบด้วยแล้ว จึงได้กำหนดเป็นจุดแข็ง จุดอ่อน โอกาสและอุปสรรค ของจังหวัดนครราชสีมา เพื่อเป็นข้อมูลประกอบการจัดทำแผนพัฒนาจังหวัดนครราชสีมา ระยะ ๕ ปี (พ.ศ.๒๕๖๖ – ๒๕๗๐) สรุปได้ดังนี้

จุดแข็ง (Strengths)

๑. เป็นจังหวัดที่มีพื้นที่ขนาดใหญ่ ประชากรมาก มีความหลากหลายของภาค การผลิตสินค้าเกษตร เกษตรแปรรูป อุตสาหกรรม และการท่องเที่ยว เป็นฐานเศรษฐกิจสำคัญของภาค
๒. แหล่งท่องเที่ยวที่มีคุณภาพและหลากหลาย ทั้งแหล่งท่องเที่ยวธรรมชาติเชิงนิเวศ ประวัติศาสตร์ อารยธรรม เป็นแหล่งผลิตสินค้า ภูมิปัญญาท้องถิ่น และอาหารมีพื้นที่ซึ่งเป็นแหล่งผลิตโอโซน และมีแหล่งท่องเที่ยวที่สร้างขึ้นใหม่ รวมทั้งมีแหล่งท่องเที่ยวที่ได้รับเลือกให้เป็นมรดกโลก

๒. เป็นศูนย์กลางการคมนาคม เนื่องจากมีเส้นทางเชื่อมต่อภายในจังหวัด ระหว่างจังหวัด และระหว่างภาคที่สะดวกรวดเร็ว

๔. จังหวัดมีความโดดเด่นในอัตลักษณ์และวัฒนธรรมพื้นบ้านที่เป็นทุนทางสังคม สร้างความเป็นเอกภาพและความสามัคคีของคนในจังหวัด

๕. สถาบันการศึกษาที่สำคัญที่เป็นศูนย์กลางแห่งการเรียนรู้ และมีบุคลากรทางการศึกษาที่มีความสามารถ

จุดอ่อน (Weaknesses)

๑. การบริหารจัดการน้ำของจังหวัดในทุกมิติ ยังไม่สามารถตอบสนองความต้องการในการอุปโภค บริโภค ภาคการเกษตร ภาคอุตสาหกรรม และจำเป็นต่อทรัพยากรป่าไม้ ลำธาร แหล่งน้ำ

๒. ภาคเกษตรกรรมของจังหวัด ยังประสบปัญหาในเรื่องต้นทุนและปัจจัยการผลิตมีมูลค่าสูง ในขณะที่ราคาพืชผลเกษตรตกต่ำ การสร้างความรู้ ความเข้าใจ ให้ในการทำเกษตรสมัยใหม่

๓. การบริหารจัดการขยะในพื้นที่ยังไม่สามารถรองรับการขยายตัวของประชากรและเมืองได้

๔. การบูรณาการการบริหารจัดการของหน่วยงานภาครัฐภายในจังหวัดยังมีน้อย ขาดการมีส่วนร่วม

๕. มีพื้นที่ป่าไม้น้อยลงเกิดการบุกรุกรวมทั้งทรัพยากรธรรมชาติถูกทำลายเสื่อมโทรม

โอกาส (Opportunities)

๑. ยุทธศาสตร์โครงข่ายเส้นทางคมนาคมที่เชื่อมต่อ East-West Corridor และเชื่อมโยงต่อภูมิภาคของประเทศเพื่อนบ้าน เช่น รถไฟรางคู่ มอเตอร์เวย์ รถไฟความเร็วสูง ฯลฯ ทำให้จังหวัดมีโอกาสในการเป็นศูนย์กลางโครงข่ายคมนาคมและโลจิสติกส์ของภาคและภูมิภาค

๒. นโยบายของรัฐบาลในการส่งเสริมการท่องเที่ยวชุมชน สินค้าชุมชนและภูมิปัญญาท้องถิ่น ผลักดันเศรษฐกิจชุมชน ส่งผลต่อการพัฒนาเศรษฐกิจจังหวัด

๓. การพัฒนาเทคโนโลยีทำให้เกิดประสิทธิภาพในการทำงาน สะดวก รวดเร็ว ประหยัด และเป็นปัจจุบัน ทำให้มีโอกาสสร้างระบบข้อมูลรวมและประมวลผลผ่านเทคโนโลยี สร้างผลสัมฤทธิ์ในการทำงานได้อย่างมีประสิทธิภาพ

๔. นโยบายด้านเกษตรของรัฐบาล เช่น การประกันราคาสินค้าเกษตร Smart Farmer เกษตรแปลงใหญ่ ฯลฯ สร้างโอกาสให้ผลผลิตทางการเกษตรมีมูลค่าสูง

๕. นโยบายการพัฒนาเศรษฐกิจฐานราก สร้างความมั่นคงด้านรายได้ให้กับชุมชน พื้นที่และช่วยลดช่องว่างของการกระจายรายได้

อุปสรรค (Threats)

๑. เกิดโรคอุบัติใหม่ COVID-๑๙ ซึ่งส่งผลกระทบต่อขั้นวิกฤตเป็นวงกว้างโดยเฉพาะภาวะการจ้างงาน การเลิกจ้างงานในภาคบริการ การท่องเที่ยว ภาคการผลิต เป็นต้น

๒. ปัญหาภาวะโลกร้อน ส่งผลต่อการเกิดภัยธรรมชาติและสาธารณภัยต่างๆ เช่น ภัยแล้ง ไฟป่า น้ำท่วม

๓. ภาวะเศรษฐกิจตกต่ำและชะลอตัวของโลกและของประเทศ

๔. ปัญหาสังคมระดับชาติ เช่น ปัญหายาเสพติด ปัญหาช่องว่างระหว่างวัยของคนในสังคม (Generation Gap) ทำให้เกิดการเผชิญหน้าของคนในสังคม ฯลฯ ส่งผลต่อการพัฒนาของจังหวัด

๕. ระเบียบ กฎหมาย และระบบการบริหารจัดการของภาครัฐ เช่น ระบบงบประมาณของประเทศส่งผลต่อการดำเนินการพัฒนาพื้นที่

ความสัมพันธ์ระหว่างปัจจัยภายในและปัจจัยภายนอก

๑. **ยุทธศาสตร์เชิงรุก** มีปัจจัยภายในที่เป็นจุดแข็งและปัจจัยภายนอกเป็นโอกาสในการพัฒนา (Strength & Opportunity) เป็นประเด็นที่มีศักยภาพการพัฒนาสูง เนื่องจากจังหวัดมีความเข้มแข็งภายในตนเองและเป็นประเด็นที่ได้รับการสนับสนุนจากปัจจัยภายนอก ได้แก่

๑.๑ การเป็นตัวกลางเพื่อการรวบรวมและการกระจายสินค้า เนื่องจากจังหวัดมีโครงข่ายการคมนาคมที่หลากหลายและเป็นศูนย์กลางของภูมิภาค รวมทั้งมีทำเลที่ตั้งทางภูมิศาสตร์ที่เหมาะสมต่อการเป็นศูนย์กลางการรวบรวมและการกระจายสินค้า อยู่ตรงกลางระหว่างวัตถุดิบและการตลาดที่หลากหลาย สามารถเชื่อมโยง ต้นทาง กลางทาง และปลายทาง ของสินค้าหลายประเภทได้อย่างสะดวก อีกทั้งปัจจัยภายนอกยังมีความสำคัญกับต้นทุน ค่าขนส่งเป็นอย่างมาก

๑.๒ การท่องเที่ยวเชิงธรรมชาติเป็นจุดขายการท่องเที่ยว เนื่องจากมีเขาใช้ซึ่งเป็นมรดกโลกและมีมูลค่าสูง รวมถึงเส้นทางการท่องเที่ยวเมืองที่มีอากาศบริสุทธิ์ เช่น วังน้ำเขียว เชื่อมต่อไปถึงแหล่งท่องเที่ยวธรรมชาติในอำเภอเสิงสาง อำเภอครบุรี นอกจากนี้ยังรวมถึงการท่องเที่ยวทางประวัติศาสตร์แบบครบวงจรการท่องเที่ยวเชิงวัฒนธรรม กระแสการท่องเที่ยวในปัจจุบันได้ให้ความสำคัญกับการท่องเที่ยวเรียนรู้เป็นอย่างมาก ส่งผลให้แหล่งท่องเที่ยวเชิงประวัติศาสตร์และเชิงวัฒนธรรม ได้รับความนิยมเพิ่มขึ้นอย่างต่อเนื่อง

๑.๓ กลุ่มอุตสาหกรรมเกษตรแปรรูปอาหารปลอดภัยเพื่อเป็นครัวของโลก เนื่องจากมีศักยภาพสูงในการเป็นแหล่งผลิตอาหารที่สำคัญของประเทศ นโยบายของภาครัฐให้ความสำคัญกับการผลิตสินค้าเกษตรเพื่อเป็นอาหาร ภายใต้นโยบาย “ครัวไทย ครัวโลก” จึงมีการสนับสนุนนโยบาย Food Valley โดยนำ Model จากประเทศเนเธอร์แลนด์ มาประยุกต์ในการพัฒนาคลัสเตอร์กลุ่ม Product Champion เช่น ข้าวหอมมะลิ มันสำปะหลัง อ้อย ข้าวโพด โคเนื้อ ไก่ และสุกร โดยประสาน/สนับสนุน/ร่วมมือกับภาคธุรกิจเอกชนในการพัฒนาให้จังหวัดเป็นผู้นำด้านการผลิต แปรรูป และการตลาดแบบครบวงจร

๑.๔ อุตสาหกรรมผ้าไหมจากภูมิปัญญาท้องถิ่นเป็นฐานการผลิตสินค้าที่มีองค์ประกอบทางวัฒนธรรมและภูมิปัญญาท้องถิ่นได้รับการคาดหมายว่าจะเป็นสินค้าที่มีศักยภาพในการพัฒนาในอนาคตและกลุ่มจังหวัดมีฐานการผลิตผ้าไหมที่ได้รับการยอมรับระดับสากลอยู่หลายแห่ง จึงควรได้รับการสนับสนุนเชิงพื้นที่ให้เกิดการพัฒนาอย่างเหมาะสมต่อไป

๑.๕ อุตสาหกรรมพลังงานทดแทนจากพืช การจัดหาพลังงานสำหรับความต้องการในอนาคตเป็นประเด็นที่กำลังได้รับการสนับสนุนเป็นอย่างมาก โดยเฉพาะอย่างยิ่งพลังงานจากพืชไร่ เช่น อ้อย มันสำปะหลัง ซึ่งกลุ่มจังหวัดเป็นฐานการผลิตพืช ดังกล่าว มีพื้นที่เพาะปลูกอยู่เป็นจำนวนมาก และมีการแปรรูป เพื่อการผลิตต่อเนื่องในเชิงอุตสาหกรรมอยู่แล้ว

๑.๖ การปศุสัตว์ที่ได้มาตรฐานในระดับสากล โดยจังหวัดมีฐานการผลิตด้านปศุสัตว์ที่มีมาตรฐานอยู่ที่อำเภอปากช่อง จังหวัดนครราชสีมา และได้มีการพัฒนาเพื่อเป็นแหล่งท่องเที่ยวเชิงเรียนรู้ด้านการเกษตรและผลผลิต ซึ่งเป็นรูปแบบการท่องเที่ยวที่ได้รับความนิยมสูงในปัจจุบัน

๑.๗ กลุ่มอุตสาหกรรมเทคโนโลยีสูง กลุ่มยานยนต์ เครื่องใช้ไฟฟ้าและอิเล็กทรอนิกส์ เป็นกลุ่มอุตสาหกรรมที่ก่อให้เกิดมูลค่าสูง ต้องการแรงงานที่มีทักษะ และเป็นผลิตภัณฑ์ที่เป็นที่ต้องการของตลาดหลายระดับ ซึ่งจังหวัดมีตำแหน่งที่ตั้งอยู่บนแกนอุตสาหกรรมหลักของประเทศ (Industrial Corridor) อยู่ในระยะไม่ห่างจากกรุงเทพมหานคร ซึ่งเป็นศูนย์กลางการคมนาคมขนส่งระดับโลกและเป็นศูนย์กลางและ

วิจัยในระดับสากลในพื้นที่จังหวัดเองมีสถาบันศึกษาที่สามารถผลิตบุคลากรทักษะสูงที่สามารถตอบสนองความต้องการแรงงานของอุตสาหกรรมกลุ่มดังกล่าวได้เป็นอย่างดี

๑.๘ การน้อมนำโครงการอันเนื่องมาจากพระราชดำริฯ มาขยายผลการดำเนินงานในพื้นที่จังหวัดพื้นที่จังหวัด

๒. ยุทธศาสตร์การแก้ไขปัญหา มีปัจจัยภายในที่เป็นจุดอ่อน แต่ปัจจัยภายนอกเป็นโอกาสในการพัฒนา (Weakness & Opportunity) เป็นประเด็นที่มีโอกาสในการพัฒนา ด้วยการแก้ปัญหาที่เป็นจุดอ่อนภายในจังหวัดเมื่อสามารถแก้ไขจุดอ่อนนั้นได้แล้ว ก็จะสามารถสร้างการพัฒนาได้อย่างเหมาะสม ได้แก่

๒.๑ การเกษตรกรรมเป็นแหล่งผลิตอาหารที่สำคัญของประเทศแต่ระบบชลประทานและการคมนาคมขนส่งผลผลิตยังขาดคุณภาพและไม่เพียงพอจึงต้องมีการแก้ไขปัญหามาเพื่อเสริมสร้างศักยภาพของการผลิตด้วยการจัดหาแหล่งน้ำ เพิ่มเส้นทางคมนาคมขนส่ง และเพิ่มผลผลิตด้วยนวัตกรรมใหม่ๆ

๒.๒ การท่องเที่ยวเชิงประวัติศาสตร์ขาดการบริหารจัดการและการพัฒนาบุคลากรด้านภาษาและความรู้อ้างอิงเกี่ยวกับเรื่องราวประวัติศาสตร์ที่ถูกต้องชัดเจน

๒.๓ จัดให้มีศูนย์ช่วยเหลือสัตว์เร่ร่อน โดยเฉพาะสุนัขจรจัด เพื่อป้องกันการทารุณกรรมสัตว์ และลดปัญหาโรคพิษสุนัขบ้า

๓. ยุทธศาสตร์การปรับเปลี่ยน มีปัจจัยภายในที่เป็นจุดแข็ง แต่ปัจจัยภายนอกมีภัยคุกคามไม่เอื้ออำนวยต่อการพัฒนา (Strength & Threat) เป็นประเด็นการพัฒนาที่กลุ่มจังหวัดมีศักยภาพอยู่ในปัจจุบันแต่ปัจจัยภายนอกไม่เอื้ออำนวยต่อการขยายตัว จึงควรมีการวางแผนพัฒนาเชิงพื้นที่เพื่อปรับเปลี่ยนรูปแบบหรือกระบวนการผลิตเพื่อให้สามารถตอบสนองกับกระแสที่เป็นปัจจัยภายนอกได้อย่างเหมาะสม ได้แก่

๓.๑ การประตูดังเดิม กลุ่มจังหวัดมีการเพาะเลี้ยงสัตว์เพื่อการพาณิชย์อยู่เป็นจำนวนมาก ทั้งการเพาะเลี้ยงด้วย เกษตรกรรายย่อย และเพาะเลี้ยงด้วยบริษัทขนาดใหญ่ กระแสความต้องการสินค้าปศุสัตว์เพื่อเป็นอาหารในปัจจุบันและอนาคต จะให้ความสำคัญกับคุณภาพและมาตรฐานผลิตภัณฑ์เป็นอย่างมาก ส่งผลให้การประตูดังเดิมที่เคยเป็นฐานการผลิตหลักของกลุ่มจังหวัดให้สามารถตอบสนองความต้องการของตลาดได้อย่างมีประสิทธิภาพ จึงต้องมีการปรับเปลี่ยนให้มีความสามารถตรงกับความต้องการต่อไป

๓.๒ อุตสาหกรรมที่ก่อให้เกิดผลกระทบต่อสิ่งแวดล้อมและชุมชนสูง ได้แก่ อุตสาหกรรมเหมืองแร่และอุตสาหกรรมปูนซีเมนต์ ซึ่งจังหวัดเป็นแหล่งทรัพยากรธรรมชาติที่เป็นวัตถุดิบของกลุ่มอุตสาหกรรมดังกล่าว จึงมีย่านโรงงานอุตสาหกรรมอยู่ในบางพื้นที่และการประกอบการได้ส่งผลกระทบต่อประชาชนและสิ่งแวดล้อมเป็นอย่างมาก ไม่สอดคล้องกับแนวทางอุตสาหกรรมสะอาดและปลอดภัยของรัฐบาล

๓.๓ การท่องเที่ยวเชิงนิเวศกระแสหลัก จังหวัดมีแหล่งท่องเที่ยวเชิงนิเวศที่มีชื่อเสียงทั้งในระดับชาติและระดับนานาชาติอยู่หลายแห่ง แต่มักเป็นพื้นที่รองรับนักท่องเที่ยวกระแสหลักที่มีแนวโน้มจะใช้ทรัพยากรธรรมชาติอย่างสิ้นเปลืองและไม่เป็นมิตรกับสิ่งแวดล้อม ในขณะที่ทิศทางการท่องเที่ยวในระดับสากลหันมาให้ความสำคัญกับการท่องเที่ยวที่เป็นมิตรกับสิ่งแวดล้อมมากขึ้นให้ความสำคัญกับการเรียนรู้คู่ขนานไปกับการพักผ่อนหย่อนใจ

๔. ยุทธศาสตร์แนวโน้มถดถอย มีปัจจัยในการเป็นจุดอ่อนและภัยคุกคามไม่เอื้ออำนวยต่อการพัฒนา (Weakness & Threat) เป็นประเด็นที่เป็นจุดอ่อนของจังหวัดและปัจจัยภายนอกก็ไม่เอื้ออำนวยต่อการประกอบกิจการดังกล่าว จึงเป็นประเด็นที่จะมีการถดถอยในอนาคต และจะต้องมีการเตรียมการเพื่อ

รองรับแรงงานและพื้นที่กิจกรรมที่ลดลงอย่างเหมาะสม ได้แก่ การเกษตรกรรมนอกเขตพื้นที่ที่เหมาะสมต่อการทำการเกษตรจังหวัดที่มีพื้นที่เกษตรกรรมขนาดใหญ่ แต่มีพื้นที่เกษตรกรรมในปัจจุบันบางส่วนที่อยู่บนพื้นที่ที่ไม่เหมาะสมต่อการเพาะปลูกส่งผลให้ผลผลิตที่ได้มีคุณภาพและปริมาณน้อย อีกทั้งยังส่งผลกระทบต่อสิ่งแวดล้อมเป็นอย่างมากอีกด้วย จึงต้องมีการวางแผนพัฒนาเพื่อการปรับปรุงพื้นที่เหล่านั้น ให้สามารถใช้งานได้ อย่างเหมาะสมกับศักยภาพของพื้นที่ต่อไป

๒. เป้าหมายการพัฒนาจังหวัดนครราชสีมา ระยะเวลา ๕ ปี (พ.ศ.๒๕๖๖ – ๒๕๗๐) ฉบับ ทบทวน ประจำปีงบประมาณ พ.ศ.๒๕๖๗

๒.๑ ตำแหน่งทางยุทธศาสตร์

๑. เป็นศูนย์กลางการคมนาคมและการขนส่ง
๒. เป็นศูนย์กลางทางการเกษตร
๓. เป็นศูนย์กลางทางการท่องเที่ยว
๔. เป็นศูนย์กลางอุตสาหกรรม
๕. เป็นสังคมที่มีคุณภาพตามมาตรฐานสากลประชาชนมีชีวิตที่ดีตามแนวทาง เศรษฐกิจพอเพียง
๖. เป็นแหล่งพลังงานสะอาดและเป็นแหล่งทรัพยากรธรรมชาติและสิ่งแวดล้อม ในภูมิภาค
๗. เป็นสังคมแห่งความมั่นคงปลอดภัยและป้องกันภัยคุกคามทุกรูปแบบ
๘. มีส่วนราชการที่มีการบริหารจัดการภาครัฐแบบบูรณาการอย่างยั่งยืน

๒.๒ เป้าหมายการพัฒนาจังหวัดนครราชสีมา

“ศูนย์กลางโครงข่ายคมนาคมการท่องเที่ยวเชิงนิเวศและศิลปวัฒนธรรมของ ภูมิภาค นวัตกรรมเกษตรและอุตสาหกรรม และเป็นสังคมคุณภาพสูง”

๓. ตัวชี้วัดความสำเร็จตามเป้าหมายการพัฒนาของจังหวัดนครราชสีมา

๑. มูลค่าผลิตภัณฑ์มวลรวมจังหวัดนครราชสีมา (Gross Provincial Product : GPP) เพิ่มขึ้นไม่น้อยกว่าร้อยละ ๒ ของปีฐาน

- พ.ศ. ๒๕๖๖ = ๐.๒๕
- พ.ศ. ๒๕๖๗ = ๐.๒๕
- พ.ศ. ๒๕๖๘ = ๐.๕๐
- พ.ศ. ๒๕๖๙ = ๐.๕๐
- พ.ศ. ๒๕๗๐ = ๐.๕๐

(ปีฐาน พ.ศ.๒๕๖๒ มูลค่า ๓๐๓,๙๙๖ ล้านบาท) (แหล่งข้อมูล : สศช.)

๒. ประชาชนมีรายได้ ต่อหัวต่อปีของจังหวัดนครราชสีมา เพิ่มขึ้นไม่น้อยกว่า ร้อยละ ๒ ของปีฐาน

- พ.ศ. ๒๕๖๖ = ๐.๒๕
- พ.ศ. ๒๕๖๗ = ๐.๒๕
- พ.ศ. ๒๕๖๘ = ๐.๕๐
- พ.ศ. ๒๕๖๙ = ๐.๕๐

- พ.ศ. ๒๕๗๐ = ๐.๕๐
(ปีฐาน พ.ศ.๒๕๖๒ มูลค่า ๑๒๑,๐๖๘ บาท) (แหล่งข้อมูล : สศช.)

๓. ดัชนีความก้าวหน้าของคนจังหวัดนครราชสีมา เพิ่มขึ้นไม่น้อยกว่า ๐.๐๓๐๐

ของปีฐาน

- พ.ศ. ๒๕๖๖ = ๐.๐๐๖๐
- พ.ศ. ๒๕๖๗ = ๐.๐๐๖๐
- พ.ศ. ๒๕๖๘ = ๐.๐๐๖๐
- พ.ศ. ๒๕๖๙ = ๐.๐๐๖๐
- พ.ศ. ๒๕๗๐ = ๐.๐๐๖๐
(ปีฐาน พ.ศ.๒๕๖๒ = ๐.๕๗๗๒) (แหล่งข้อมูล : สศช.)

๔. ประเด็นการพัฒนาจังหวัดนครราชสีมา

๑. ส่งเสริม พัฒนา และยกระดับด้านการเกษตร และเกษตรแปรรูปมูลค่าสูง
๒. ส่งเสริม พัฒนา โครงสร้างพื้นฐาน เพื่อยกระดับเศรษฐกิจ การท่องเที่ยว การค้า การลงทุน อุตสาหกรรม เศรษฐกิจ BCG และเขตอุตสาหกรรมพิเศษ
๓. เสริมสร้างและพัฒนาคน ชุมชน เมือง และการยกระดับการบริหารจัดการภาครัฐ เพื่อสังคมคุณภาพสูง
๔. ยกระดับบริหารจัดการทรัพยากรธรรมชาติและสิ่งแวดล้อมให้เกิดสมดุลและยั่งยืน
๕. ยกระดับด้านความมั่นคงปลอดภัยในชีวิตและทรัพย์สินของประชาชน

ประเด็นการพัฒนาจังหวัดนครราชสีมาที่ ๑

“ส่งเสริม พัฒนา และยกระดับด้านการเกษตร และเกษตรแปรรูปมูลค่าสูง”

๑. วัตถุประสงค์

๑. เพื่อพัฒนาปัจจัยพื้นฐานด้านการผลิตทางการเกษตร ให้เอื้อต่อการประกอบอาชีพของเกษตรกร
๒. เพื่อยกระดับการผลิตและการแปรรูปสร้างมูลค่าเพิ่ม
๓. เพื่อเชื่อมโยงการตลาดและสร้างหลักประกันรายได้ให้แก่เกษตรกร

๒. เป้าหมายและตัวชี้วัดของประเด็นการพัฒนา

๑. มีพื้นที่ที่มีความเหมาะสมสำหรับการทำเกษตรเพิ่มขึ้น ๑.๐๘ ล้านไร่ต่อปี
๒. ผลผลิตผลิตภัณฑ์มวลรวมทางการเกษตรของจังหวัดเพิ่มขึ้นร้อยละ ๒ ต่อปี
๓. ต้นทุนต่อหน่วยการผลิตการเกษตรที่ลดลง ร้อยละ ๕ ต่อปี
๔. สินค้าเกษตร อุตสาหกรรมพื้นถิ่นมีมูลค่าเพิ่มร้อยละ ๔
๕. สินค้าเกษตรมีมูลค่าเพิ่มร้อยละ ๔
๖. การจัดตั้งกลุ่มวิสาหกิจชุมชน ๑ ตำบล ๑ วิสาหกิจชุมชน

๓. แนวทางการพัฒนา

๑. พัฒนาแหล่งน้ำเพื่อเพิ่มพื้นที่ที่มีความเหมาะสมสำหรับการทำการเกษตรกรรม โดยการขุดลอกลำน้ำ การขุดลอกแก้มลิง เพื่อเพิ่มปริมาณน้ำต้นทุน การสร้างฝายเพื่อชะลอน้ำ การจัดตั้งกลุ่มผู้ใช้น้ำเพื่อร่วมกันดูแลแม่น้ำลำคลองและระบบส่งน้ำ การส่งเสริมและสนับสนุนให้เกษตรกรมีแหล่งน้ำผิวดิน และได้ดินของตนเอง การสำรวจ วิเคราะห์ และวิจัยดิน การปรับปรุง แก้ปัญหาดินเปรี้ยวและดินเค็ม อนุรักษ์ทรัพยากรดินและน้ำ จำแนกประเภทสามโนที่ดิน การจัดทำระบบสารสนเทศด้านการพัฒนาที่ดิน เพื่อวางแผนการใช้ที่ดินอย่างเหมาะสมและยั่งยืนและการส่งเสริมเครือข่ายอาสาสมัครเกษตรด้านการพัฒนาที่ดิน

๒. พัฒนาขีดความสามารถด้านการผลิตพืชเศรษฐกิจและพืชทางเลือกให้ได้มาตรฐาน และมีมูลค่าสูงด้วยการเกษตรอัจฉริยะ โดยการพัฒนาสินค้าเกษตร อัตลักษณ์พื้นถิ่น ผลไม้ และสมุนไพร ให้มีมูลค่าสูง ส่งเสริมและสนับสนุนสินค้าเกษตรปลอดภัยได้รับมาตรฐานมีการรับรอง ส่งเสริมการผลิตพืชทางเลือกที่มีมูลค่าสูง ตามความเหมาะสมของพื้นที่แบบครบวงจร นำผลการวิจัยมาใช้ประโยชน์ด้านการพัฒนาสินค้าเกษตรด้วยการใช้เทคโนโลยีและนวัตกรรม ส่งเสริมและสนับสนุนการแก้ไขปัญหาสินค้าเกษตรพัฒนาสถาบันเกษตรกรให้มีความเข้มแข็ง (Smart Farmer) และมีโอกาสเข้าถึงแหล่งทุน

๓. พัฒนาขีดความสามารถด้านปศุสัตว์ของจังหวัดให้มีประสิทธิภาพได้มาตรฐาน ต้นทุนลดลง และมีผลผลิตเป็นที่ต้องการของตลาด โดยการส่งเสริมให้เกษตรกรขึ้นทะเบียนและปรับปรุงข้อมูลให้เป็นปัจจุบัน การปรับปรุงพันธุ์สัตว์ให้ได้ผลผลิตและมีมูลค่าสูงเป็นอัตลักษณ์ของจังหวัด โดยการผสมเทียม และการกระจายน้ำเชื้อพันธุ์ดี ส่งเสริมการเลี้ยงสัตว์หรือแมลงที่ตลาดมีความต้องการสูง ส่งเสริมการใช้อาหารและพืชอาหารสัตว์ที่มีคุณภาพ พัฒนาศักยภาพความรู้ของเกษตรกรด้านการเลี้ยงการจัดการฟาร์ม การสุขาภิบาล การปรับปรุงพันธุ์ การจัดการอาหารและพืชอาหารสัตว์ และการใช้เทคโนโลยี/นวัตกรรมบริหารจัดการ (Smart farmer) พัฒนามาตรฐานฟาร์ม (Good Farming Management : GFM) ของกรมปศุสัตว์ รวมทั้งปศุสัตว์อินทรีย์ ก่อสร้างโรงฆ่าสัตว์มาตรฐาน ส่งเสริมด้านโรงงานแปรรูป เพื่อให้มีการแปรรูปผลิตภัณฑ์สัตว์ บรรจุหีบห่อสินค้า และการตรวจสอบย้อนกลับ เสริมสร้างความเข้มแข็งของเครือข่าย/สถาบันเกษตรกร ส่งเสริมการผลิตในลักษณะแปลงใหญ่ เสริมสร้างโอกาสในการเข้าถึงแหล่งเงินทุน รวมทั้งการศึกษาวิจัยด้านพันธุ์สัตว์ อาหารสัตว์ การแปรรูปและอื่นๆ

๔. ยกระดับการผลิต พัฒนาและเพิ่มศักยภาพการผลิตด้านการประมงของจังหวัด นครราชสีมา โดยการยกระดับสู่มาตรฐานการปฏิบัติทางการเพาะเลี้ยงสัตว์น้ำที่ดีสำหรับฟาร์มสัตว์น้ำ การส่งเสริมให้เกษตรกรฟาร์มเพาะเลี้ยงสัตว์น้ำได้รับมาตรฐาน การปฏิบัติทางการเพาะเลี้ยงสัตว์น้ำที่ดี (ตามมาตรฐาน GAP) การเพิ่มประสิทธิภาพการผลิตสัตว์น้ำโดยการสนับสนุนการใช้นวัตกรรมและเทคโนโลยีในการผลิตสายพันธุ์ที่เหมาะสม เพื่อเพิ่มผลผลิตเฉลี่ยต่อไร่และลดต้นทุนการผลิต การจัดตั้งแปลงสาธิตการเพาะเลี้ยงด้วยระบบไบโอฟลอค (biofloc) เพื่อเป็นศูนย์การถ่ายทอดเทคโนโลยีสู่เกษตรกร รวมทั้งพัฒนามาตรฐานการผลิตและการตามสอบสินค้าประมงและการสนับสนุนการรวมกลุ่มของเกษตรกรในรูปแบบสหกรณ์ วิสาหกิจชุมชน องค์กรประมงท้องถิ่นหรือชมรมให้มีความเข้มแข็ง

๕. บริหารจัดการด้านการประมงและทรัพยากรสัตว์น้ำให้มีความยั่งยืนและคงความหลากหลาย โดยการฟื้นฟูทรัพยากรสัตว์น้ำเพื่อสร้างสมดุลและความหลากหลายเพื่อให้มีทรัพยากรใช้อย่างยั่งยืน การผลิตพันธุ์สัตว์น้ำประจำถิ่นหรืออัตลักษณ์ของจังหวัดนครราชสีมาและสัตว์น้ำที่มีความเหมาะสมให้เพียงพอต่อการบริโภคและการส่งออก การส่งเสริมให้เกิดการมีส่วนร่วมเพื่อการบริหารจัดการทรัพยากรสัตว์น้ำ รวมถึงสนับสนุนประชาชนให้มีส่วนร่วมในการบริหารจัดการทรัพยากรสัตว์น้ำ การวิจัย พัฒนา เทคโนโลยีและนวัตกรรม เพื่อเพิ่มประสิทธิภาพในการบริหารจัดการทรัพยากรสัตว์น้ำและนํางานวิจัย เทคโนโลยีและนวัตกรรมที่ได้ไปใช้ในการบริหารจัดการทรัพยากรประมง

๖. ยกระดับการผลิตด้วยการส่งเสริมการใช้เทคโนโลยีและนวัตกรรม โดยการส่งเสริมและสนับสนุนให้เกษตรกรมีทักษะในด้านการใช้เทคโนโลยีและนวัตกรรมในการวางแผนการผลิตและการจัดการ และการส่งเสริมเกษตรกรในทักษะด้านการใช้เทคโนโลยีและนวัตกรรมในการแปรรูปสินค้าเกษตร รวมถึงสินค้าเกษตรให้มีมูลค่าเพิ่มโดยใช้เทคโนโลยีสมัยใหม่และนวัตกรรมที่เหมาะสมกับเกษตรกร

๗. ยกระดับขีดความสามารถทางการตลาดสินค้าเกษตรให้เกษตรกร โดยจัดเขตส่งเสริมอุตสาหกรรมศูนย์รวมเศรษฐกิจการค้า การลงทุนด้านเกษตรและอาหาร รวมทั้งตลาดประมุขสินค้าเกษตรและส่งเสริมให้สถาบันเกษตรกรมีความเข้มแข็ง

๘. ส่งเสริมการสร้างช่องทางการตลาดปศุสัตว์ให้แก่เกษตรกร โดยจัดกิจกรรมทางการตลาด เพื่อส่งเสริมช่องทางการจำหน่ายสินค้าเกษตร เช่น การจัดงานมหกรรมปศุสัตว์โคราช จัดงาน Roadshow สินค้าปศุสัตว์ การจัดเทศกาลอาหารปิ้งย่าง เป็นต้น รวมถึงการพัฒนาช่องทางการตลาดใหม่ โดยเน้นการสร้างมาตรฐานการตลาดปศุสัตว์ เช่น การพัฒนาซื้อขายโดยการชั่งน้ำหนัก ผลักดันให้เกิดการกำหนดราคากลางสินค้าปศุสัตว์ ตลาดซื้อขายออนไลน์ เป็นต้น

๔. แผนงานโครงการ

๑. แผนงาน

- พัฒนาเพื่อยกระดับด้านการเกษตร

๒. โครงการ

- โครงการพัฒนาด้านการเกษตร

กิจกรรมหลักที่ ๑ พัฒนาแหล่งน้ำเพื่อเพิ่มพื้นที่ที่มีความเหมาะสมสำหรับการทำเกษตรกรรม

กิจกรรมหลักที่ ๒ พัฒนาทรัพยากรดินและน้ำพร้อมความอุดมสมบูรณ์

กิจกรรมหลักที่ ๓ พัฒนาขีดความสามารถด้านการผลิตพืชเศรษฐกิจและพืชทางเลือกให้ได้มาตรฐานและมีมูลค่าสูง

กิจกรรมหลักที่ ๔ พัฒนาขีดความสามารถด้านปศุสัตว์ของจังหวัดให้มีประสิทธิภาพได้มาตรฐานและมีผลผลิตเป็นที่ต้องการของตลาด

กิจกรรมหลักที่ ๕ ยกระดับการผลิตพัฒนาและเพิ่มศักยภาพการผลิตด้านการประมงของจังหวัดนครราชสีมา

กิจกรรมหลักที่ ๖ บริหารจัดการด้านการประมงและทรัพยากรสัตว์น้ำให้มีความยั่งยืนและกลุ่มความหลากหลาย

กิจกรรมหลักที่ ๗ ยกระดับการผลิตด้วยการส่งเสริมการใช้เทคโนโลยีและนวัตกรรมใหม่

กิจกรรมหลักที่ ๘ ยกระดับขีดความสามารถทางการตลาดสินค้าเกษตรให้เกษตรกร

ประเด็นการพัฒนาจังหวัดนครราชสีมาที่ ๒

“ส่งเสริม พัฒนา โครงสร้างพื้นฐาน เพื่อยกระดับเศรษฐกิจ การท่องเที่ยว การค้า การลงทุน อุตสาหกรรม เศรษฐกิจ BCG และเขตเศรษฐกิจพิเศษ”

๑. วัตถุประสงค์

๑. เพื่อยกระดับระบบนิเวศทางการท่องเที่ยว (Tourism Eco System) ของจังหวัดนครราชสีมา ให้โดดเด่นมีอัตลักษณ์เป็นที่ยอมรับ เป็นแหล่งท่องเที่ยวคุณภาพและเชื่อมโยงในทุกมิติ
๒. เพื่อเพิ่มขีดความสามารถทางการแข่งขันของจังหวัดนครราชสีมา
๓. เพื่อยกระดับชุมชนให้มีศักยภาพแห่งการท่องเที่ยวเชิงสร้างสรรค์และศิลปะวัฒนธรรมพื้นถิ่นเพิ่มขึ้น
๔. เพื่อยกระดับความเชื่อมั่นในการจัดงานในโคราชเมืองไมซ์ซิตี (MICE City) ที่มีความปลอดภัยจากสถานการณ์การแพร่ระบาดของโรคติดเชื้อไวรัสโคโรนา ๒๐๑๙ (COVID – ๑๙)
๕. เพื่อพัฒนาและยกระดับระบบโครงสร้างพื้นฐาน การคมนาคมขนส่ง ของจังหวัดนครราชสีมา ให้เป็นศูนย์กลางของภาคตะวันออกเฉียงเหนือ
๖. เพื่อพัฒนาจังหวัดนครราชสีมาให้เป็นศูนย์กลางเศรษฐกิจ อุตสาหกรรม และอุตสาหกรรมเชิงนิเวศของภาคตะวันออกเฉียงเหนือ

๒. เป้าหมายและตัวชี้วัดของประเด็นการพัฒนา

๑. GPP ด้านการท่องเที่ยว เพิ่มขึ้นร้อยละ ๑-๒ ต่อปี
๒. ร้อยละ ๘๐ – ๘๕ ของนักท่องเที่ยวและผู้มาเยือนมีความพึงพอใจต่อการบริหารจัดการการท่องเที่ยวของจังหวัด
๓. เมืองและชุมชนที่มีศักยภาพด้านการท่องเที่ยวเชิงสร้างสรรค์และวัฒนธรรม ไม่น้อยกว่า ๑๐ – ๒๐ ชุมชนต่อปี
๔. ผู้เข้าร่วมในการจัดงานเมืองไมซ์ซิตี (MICE City) ของจังหวัดร้อยละ ๘๐-๘๕ มีความเชื่อมั่นในความปลอดภัยจากปัญหา (COVID – ๑๙)
๕. ระบบการคมนาคมขนส่งของจังหวัด ได้รับการพัฒนา ครบทั้ง ๓ ประเภท
๖. GPP ภาคอุตสาหกรรม เพิ่มขึ้นร้อยละ ๑ ต่อปี
๗. มีเงินลงทุนเข้ามาในจังหวัดเพิ่มขึ้น ร้อยละ ๑ ต่อปี

๓. แนวทางการพัฒนา

๑. ส่งเสริมและพัฒนา ระบบนิเวศทางการท่องเที่ยว (Tourism Eco System) ของโคราชสู่การเป็นจุดหมายปลายทางของการท่องเที่ยว โดยการพัฒนาและปรับปรุงแหล่งท่องเที่ยวทุกประเภท โดยเฉพาะการท่องเที่ยวเชิงนิเวศให้มีความสะดวก สะอาด และปลอดภัย จัดให้มีกิจกรรมการเดินทางท่องเที่ยวของจังหวัดนครราชสีมาและกิจกรรมอื่นๆ เพื่อสร้างความยั่งยืนและรวมถึงการเพิ่มศักยภาพการบริหารจัดการระบบการท่องเที่ยวของจังหวัดนครราชสีมา ให้รองรับกับความต้องการของนักท่องเที่ยวในยุควิถีใหม่
๒. ยกกระดับเมืองท่องเที่ยวสู่การเป็นเหมือนสร้างสรรค์และวัฒนธรรม โดยการคัดเลือกพื้นที่/ประเภทของเมืองสร้างสรรค์และวัฒนธรรม และการจัดกิจกรรมส่งเสริมการท่องเที่ยวเมืองสร้างสรรค์และวัฒนธรรม เพื่อสร้างความยั่งยืน

๓. ยกระดับความปลอดภัยของเมืองจัดการประชุมนิทรรศการและงานอีเว้นท์ (MICE City) โดยการสร้างอุปทานของโคราชเมืองไม่ซ์ซิตี ให้มีความปลอดภัยจากสถานการณ์การแพร่ระบาดของโรคติดเชื้อไวรัสโคโรนาการส่งเสริมการจัดการประชุมนิทรรศการและงานอีเว้นท์ของโคราชเมืองไม่ซ์ (MICE City) และการจัดกิจกรรมประชาสัมพันธ์และสร้างการรับรู้โคราชเมืองไม่ซ์ เพื่อสร้างความยั่งยืน

๔. พัฒนาโครงสร้างพื้นฐานสู่ความเป็นศูนย์กลางการขนส่งและโลจิสติกส์ โดยการส่งเสริมระบบบริหารจัดการท่าเรือบก (Dry Port) จังหวัดนครราชสีมา มุ่งสู่เมืองสู่ความเป็นศูนย์กลางการเชื่อมโยงสินค้า และผลิตภัณฑ์ระหว่าง EEC กับ CLMV

๕. พัฒนาโครงสร้างพื้นฐานการคมนาคมขนส่งภายในจังหวัดนครราชสีมา เพื่อรองรับการเติบโตทางเศรษฐกิจและการท่องเที่ยว

๖. พัฒนาอาชีพและรายได้ของภาคอุตสาหกรรมการขนส่งและโลจิสติกส์ โดยการเพิ่มทักษะของบุคลากรในจังหวัดเพื่อรองรับการเติบโตของท่าเรือบก (Dry Port) จังหวัดนครราชสีมา

๗. ส่งเสริมเอกชนร่วมลงทุนในกิจการของ (Public Private Partnership : PPP) โดยการส่งเสริมให้เกิดกิจกรรมภายใต้กรอบการพัฒนาพื้นที่ระเบียงเศรษฐกิจภาคตะวันออกเฉียงเหนือ (Northeastern Economic Corridor : NeEc – Bioeconomy) ของจังหวัดนครราชสีมา การประชาสัมพันธ์และสร้างการรับรู้เขตพื้นที่และการมีส่วนร่วมการลงทุนท่าเรือบกนครราชสีมาในรูป PPP การส่งเสริมและพัฒนาศูนย์ส่งเสริมการลงทุนผู้ประกอบการด้านอุตสาหกรรมการขนส่งและโลจิสติกส์ และการส่งเสริมการมีส่วนร่วมของศูนย์กระจายสินค้าภาคเอกชน

๘. ส่งเสริมอุตสาหกรรมที่มีมูลค่าสูง อุตสาหกรรมเป้าหมาย และอุตสาหกรรมเชิงนิเวศ โดยการพัฒนาความเข้มแข็งและยั่งยืนให้แก่ผู้ประกอบการด้านอุตสาหกรรมด้านการขนส่งและโลจิสติกส์ และส่งเสริมการใช้ประโยชน์ของพื้นที่ที่มีความได้เปรียบด้านการแข่งขัน

๔. แผนงานโครงการ

๑. แผนงาน

- ยกระดับเศรษฐกิจ การท่องเที่ยว การค้า และการลงทุน

๒. โครงการ

- โครงการพัฒนาด้านเศรษฐกิจ โครงข่ายคมนาคม การค้า การท่องเที่ยว บริการ และการลงทุน

กิจกรรมหลักที่ ๑ ส่งเสริมระบบนิเวศทางการท่องเที่ยว (Tourism Eco System) ของโคราชสู่การเป็นจุดหมายปลายทางของการท่องเที่ยวคุณภาพ

กิจกรรมหลักที่ ๒ ยกระดับเมืองท่องเที่ยวสู่การเป็นเมืองสร้างสรรค์และวัฒนธรรม

กิจกรรมหลักที่ ๓ ยกระดับความปลอดภัยตรงเมืองเพื่อรองรับการจัดการประชุมนิทรรศการและงานอีเว้นท์

กิจกรรมหลักที่ ๔ พัฒนาคงสร้างพื้นฐานสู่การเป็นศูนย์กลางการขนส่งและโลจิสติกส์

กิจกรรมหลักที่ ๕ พัฒนาโครงสร้างพื้นฐานการคมนาคมขนส่งภายในจังหวัดนครราชสีมา

กิจกรรมหลักที่ ๖ พัฒนาอาชีพและรายได้ของภาคอุตสาหกรรมการขนส่งและโลจิสติกส์

กิจกรรมหลักที่ ๗ ส่งเสริมเอกชนร่วมลงทุนในกิจการของ (Public Private Partnership : PPP)

กิจกรรมหลักที่ ๘ ส่งเสริมอุตสาหกรรมที่มีมูลค่าสูง อุตสาหกรรมเป้าหมาย และอุตสาหกรรมเชิงนิเวศ

ประเด็นการพัฒนาจังหวัดนครราชสีมาที่ ๓

“เสริมสร้างและพัฒนาคน ชุมชน เมือง และการยกระดับการบริหารจัดการภาครัฐ เพื่อสังคมคุณภาพสูง”

๑. วัตถุประสงค์

๑. เพื่อดูแลช่วยเหลือคนจน ผู้ด้อยโอกาส ผู้สูงอายุ และวัยทำงานที่ได้รับผลกระทบจากวิกฤติ การแพร่ระบาดของไวรัสโควิด ให้มีคุณภาพชีวิตที่ดี พึ่งพาตนเอง พึ่งพาครอบครัว และพึ่งพากันในชุมชนได้

๒. เพื่อยกระดับการบริหารจัดการภาครัฐของจังหวัดในลักษณะการทำงานแบบบูรณาการ

๒. เป้าหมายและตัวชี้วัดของประเด็นการพัฒนา

๑. ผู้สูงวัยทุกคนมีสุขภาพที่ดี

๒. ร้อยละ ๒๕ ของผู้ด้อยโอกาสและผู้สูงอายุ มีงานทำและมีรายได้เพิ่มขึ้น

๓. เด็กอายุ ๖ - ๑๒ ปี ไม่น้อยกว่าร้อยละ ๙๐ มีภาวะโภชนาการเท่ากับหรือ

มากกว่าเกณฑ์มาตรฐานที่กำหนด

๔. ผู้เรียนระดับปฐมวัยทุกคน ได้รับการเตรียมความพร้อมให้เจริญเติบโตตามวัย และผู้เรียนทุกช่วงวัย ได้รับการพัฒนาครอบคลุมตามหลักสูตร มีสมรรถนะที่จำเป็น อ่านออก เขียนได้ตามวัย คิดวิเคราะห์ สังเคราะห์ ที่เหมาะสมในแต่ละช่วงวัยได้

๕. เมืองเป้าหมายของจังหวัด จำนวน ๒ เมือง ได้รับการประกาศเป็นเมือง (Smart City) พร้อมทั้งสามารถรักษามาตรฐานได้อย่างยั่งยืน

๖. ประชาชนมีความพึงพอใจของประชาชนต่อการบริการของหน่วยงานภาครัฐเพิ่มมากยิ่งขึ้น

๓. แนวทางการพัฒนา

๑. ขับเคลื่อนกิจการผู้สูงอายุให้ไปส่งตามเกณฑ์มาตรฐาน โดยการใช้กลไกระดับตำบล ในการขับเคลื่อนกิจกรรมผู้สูงอายุ ผู้สูงอายุคุณภาพต่อเนื่องและการใช้กลไกระดับอำเภอในการพัฒนาสู่เมืองที่เป็นมิตรกับผู้สูงอายุ ผ่านเกณฑ์ระดับพื้นฐานรวมถึงการขับเคลื่อนชมรมผู้สูงวัยให้ไปสู่เกณฑ์ที่กำหนด

๒. ยกระดับการบริการสุขภาพผู้สูงอายุ ด้วยการเพิ่มการคัดกรองสุขภาพผู้สูงอายุ โดยการคัดกรองการลดกลุ่มผู้สูงอายุติดเตียงและการเพิ่มศักยภาพทีมป้องกันการพลัดตกหกล้ม

๓. เร่งรัดการกลับคืน สร้างความเข้มแข็งให้กับชุมชนและประชาชนอันเนื่องมาจาก COVID - ๑๙ โดยการใช้กลไกของตำบลที่ใกล้ชิดและเข้าถึงประชาชนมากที่สุดในการให้ความรู้และสร้างภูมิคุ้มกันด้านการดำรงชีวิตที่ได้รับผลกระทบจากปัญหา COVID - ๑๙ การพัฒนาผลิตภัณฑ์ชุมชนและอาชีพตามปัญหาและความต้องการของชุมชนในสถานการณ์ชีวิตวิถีใหม่ และฟื้นฟูเศรษฐกิจชุมชน เช่น การใช้ประโยชน์จากนวัตกรรมและต่อยอดสู่การสร้างอาชีพให้แก่ชุมชน และการสร้างผลิตภัณฑ์เชิงวัฒนธรรมที่มีคุณค่า เพื่อการสร้างรายได้และสร้างความภาคภูมิใจในภูมิปัญญาท้องถิ่นของชุมชน

๔. เสริมสร้างและพัฒนาในกลุ่มเด็กปฐมวัยและเด็กวัยเรียน ให้มีทักษะชีวิตขั้นพื้นฐานที่จำเป็นและมีเครื่องมือในการเรียนรู้ เพื่อพัฒนาสู่มาตรฐานสากล และทศวรรษที่ ๒๑ ด้วยการเตรียมความพร้อมเด็กปฐมวัยให้เจริญเติบโตตามวัยก่อนเข้าเรียนระดับประถมศึกษาโดยให้ครอบคลุมและทั่วถึงในทุกพื้นที่ การพัฒนาเด็กวัยเรียนระดับการศึกษาขั้นพื้นฐาน โดยมุ่งให้ครอบคลุมตามหลักสูตร มุ่งเน้นให้ผู้เรียนมีสมรรถนะที่จำเป็น และมีขีดความสามารถในการคิดวิเคราะห์ สังเคราะห์ที่เหมาะสมในแต่ละช่วงวัยได้

๕. เร่งรัดการช่วยเหลือกลุ่มเปราะบางเพื่อลดความเหลื่อมล้ำ รวมถึงการพัฒนาคนทุกช่วงวัย เพื่อให้อยู่ดีมีสุข ได้รับประโยชน์จากการพัฒนาตามหลักเศรษฐกิจพอเพียง โดยไม่ทิ้งใครไว้ข้างหลัง และส่งเสริมการบูรณาการแก้ไขปัญหาด้วยความร่วมมือจากทุกภาคส่วน เพื่อให้การพัฒนาคุณภาพชีวิตกลุ่มเปราะบางเกิดขึ้นอย่างยั่งยืนด้วยการใช้กลไกระดับพื้นที่ในการขับเคลื่อนการดำเนินการช่วยเหลือกลุ่มเปราะบาง ทุกช่วงวัย

๖. ส่งเสริมการขับเคลื่อนแนวคิดการเสริมสร้างคุณลักษณะพลเมืองดี มีคุณธรรมถึงพร้อมด้วยความพอเพียง มีวินัย สุจริต จิตอาสา ในสังคมที่เป็นธรรมไม่ทอดทิ้งกัน โดยการส่งเสริมแนวคิดจิตอาสา และขยายฐานไปสู่ทุกหน่วยทางสังคมของจังหวัด และการสนับสนุนการเสริมสร้างในการวิเคราะห์และรับรู้ข่าวสารที่ถูกต้อง เพื่อการตัดสินใจในการดำรงชีวิตที่มีคุณภาพ

๗. ส่งเสริมการเรียนรู้ตลอดชีวิต (Life-long Learning) เพื่อการพัฒนาขีดความสามารถอย่างต่อเนื่องของประชาชน โดยการสร้างโอกาสของวัยแรงงาน ได้ Up/RE Skill ให้มีทักษะเพียงพอเพื่อรองรับการเปลี่ยนแปลงของตลาดแรงงานในอนาคตและการใช้เทคโนโลยีสู่การแก้ปัญหาเมืองและความเป็นเมืองอัจฉริยะ

๘. ส่งเสริมการดูแลสุขภาพของประชาชน โดยการควบคุมและป้องกันโรคจากสัตว์สู่คน และการควบคุมและป้องกันโรคอุบัติใหม่

๙. ยกระดับการบริหารจัดการภาครัฐของจังหวัดในลักษณะการทำงานแบบบูรณาการ โดยยกระดับการบริหารงานจังหวัดแบบบูรณาการที่เชื่อมโยงทุกภาคส่วนราชการ ภาคเอกชน และภาคประชาชน ที่เน้นการมีส่วนร่วมในทุกมิติและการขับเคลื่อนการบริหารตามแนวทางที่กำหนดไว้ร่วมกัน เพื่อประโยชน์สูงสุดของประชาชน

๑๐. เร่งรัดพัฒนาขีดความสามารถของจังหวัดให้ไปสู่การเป็น Smart City โดยพัฒนาปรับปรุงระบบสนับสนุนการบริหารและให้บริการตามแนวทางของ digital transformation

๑๑. ส่งเสริมสนับสนุนการพัฒนาพื้นที่โดยดำเนินการตามหลักปรัชญาเศรษฐกิจพอเพียง

๔. แผนงานโครงการ

๑. แผนงาน

- พัฒนาคน ชุมชน และเมือง

๒. โครงการ

- โครงการพัฒนาด้านสังคม

- กิจกรรมหลักที่ ๑ ขับเคลื่อนกิจการผู้สูงวัยให้ไปสู่ตามเกณฑ์มาตรฐาน
- กิจกรรมหลักที่ ๒ ยกระดับการให้บริการสุขภาพผู้สูงอายุ
- กิจกรรมหลักที่ ๓ ป้องกัน แก้ไข ฟื้นฟู และเยียวยาปัญหา COVID - ๑๙ เพื่อสร้างความเข้มแข็งให้กับประชาชน ชุมชน/หมู่บ้าน ตำบล อำเภอ และจังหวัด
- กิจกรรมหลักที่ ๔ เสริมสร้างและพัฒนาในกลุ่มเด็กปฐมวัยและเด็กวัยเรียน
- กิจกรรมหลักที่ ๕ ช่วยเหลือกลุ่มเปราะบางเพื่อลดความเหลื่อมล้ำ

กิจกรรมหลักที่ ๖ การขับเคลื่อนแนวคิดการเสริมสร้างคุณลักษณะพลเมือง
ดีมีคุณธรรม

กิจกรรมหลักที่ ๗ ส่งเสริมการเรียนรู้ตลอดชีวิต (Life-long Learning) เพื่อ
การพัฒนาขีดความสามารถอย่างต่อเนื่องของประชาชน

กิจกรรมหลักที่ ๘ ส่งเสริมการดูแลสุขภาพประชาชน

กิจกรรมหลักที่ ๙ ยกระดับการบริหารจัดการภาครัฐของจังหวัดในลักษณะ
การทำงานแบบบูรณาการ

กิจกรรมหลักที่ ๑๐ เร่งรัดพัฒนาขีดความสามารถของจังหวัดให้ไปสู่การ
เป็นเมือง Smart City

กิจกรรมหลักที่ ๑๑ ส่งเสริมสนับสนุนเศรษฐกิจพอเพียง

ประเด็นการพัฒนาจังหวัดนครราชสีมาที่ ๔

“ยกระดับบริหารจัดการทรัพยากรธรรมชาติและสิ่งแวดล้อมให้เกิดสมดุลและยั่งยืน”

๑. วัตถุประสงค์

๑. เพื่อให้ทรัพยากรป่าไม้ของจังหวัด มีความสมบูรณ์ เกินสมดุล ยั่งยืนและลด
ผลกระทบจากสัตว์ป่าออกนอกพื้นที่อนุรักษ์
๒. เพื่อปรับปรุงและส่งเสริมการใช้ประโยชน์พื้นที่ดินเค็ม
๓. เพื่อให้จังหวัดมีสภาพแวดล้อมที่ดีและอยู่ในเกณฑ์มาตรฐาน (คุณภาพอากาศ
คุณภาพน้ำและการบริหารจัดการขยะมูลฝอย)
๔. เพื่อให้มีทรัพยากรน้ำอุปโภค บริโภค อย่างเพียงพอและลดปัญหาภัยแล้งและ
อุทกภัย
๕. เพื่อเพิ่มขีดความสามารถในการพึ่งพาตนเองด้านพลังงาน
๖. เพื่อรักษา ต่อยอด และยกระดับคุณค่าฐานทรัพยากร ระบบนิเวศ และความ
หลากหลายทางชีวภาพในระดับชาติและนานาชาติ สู่วิถีชีวิตชุมชนที่ยั่งยืนปลอดภัยและเป็นมิตรต่อสิ่งแวดล้อม
(Korat Green Deal)

๒. เป้าหมายและตัวชี้วัดของประเด็นการพัฒนา

๑. พื้นที่ป่าเพิ่มขึ้น ๑๒,๐๐๐ ไร่ต่อปี
๒. สัตว์ป่าออกนอกพื้นที่ลดลง
๓. พื้นที่ดินเค็มในแต่ละปีได้รับการจัดการและสามารถนำมาใช้ประโยชน์ได้ร้อยละ ๒
๔. ปริมาณฝุ่นละอองขนาดเล็ก (PM ๒.๕) ในชุมชนเมือง อยู่ในเกณฑ์มาตรฐาน
เพิ่มขึ้น
๕. ปริมาณขยะมูลฝอยชุมชน ร้อยละ ๗๕ ของปริมาณขยะที่เกิดขึ้น ในระดับการ
จัดการอย่างถูกต้อง
๖. คุณภาพน้ำในลำน้ำสายหลักอยู่ในเกณฑ์มาตรฐานเพิ่มขึ้น ร้อยละ ๑๐ ต่อปี (โดย
วัดเป็นเกณฑ์มาตรฐานของกรมควบคุมมลพิษ)
๗. หมู่บ้านมีปริมาณน้ำเพื่อการอุปโภค บริโภค ในระดับที่เพียงพอเพิ่มขึ้น
๘. จำนวนพื้นที่ที่ได้รับผลกระทบจากภัยแล้งและอุทกภัย ลดลง ร้อยละ ๑๐ ต่อปี
๙. ปริมาณพลังงานทางเลือก/พลังงานทดแทนที่ผลิตได้เพิ่มขึ้น ร้อยละ ๑๐ ต่อปี

๑๐. พื้นที่อนุรักษ์ของจังหวัด ทั้ง แห่ง ยังคงสถานะในระดับชาติและนานาชาติ (มรดกโลก ๑ แห่ง พื้นที่สงวนชีวมณฑล ๑ แห่ง จีโอพาร์ค ๑ แห่ง และศูนย์อนุรักษ์พันธุกรรมพืช ๒ แห่ง

๑๑. ปริมาณคาร์บอนเครดิตต่อปริมาณการปล่อยก๊าซเรือนกระจกเพิ่มขึ้น ร้อยละ ๑ ต่อปี

๓. แนวทางการพัฒนา

๑. ยกระดับการป้องกันและฟื้นฟูพื้นที่ป่าในส่วนของการป้องกันปราบปราม การลักลอบตัดไม้ทำลายป่า การจัดการไฟป่า และการฟื้นฟูสภาพป่า

๒. เร่งรัดการดำเนินการเพื่อลดจำนวนสัตว์ป่าออกนอกพื้นที่ โดยการกำหนด มาตรการป้องกันและติดตามสัตว์ป่าออกนอกพื้นที่ การฟื้นฟูแหล่งน้ำและแหล่งอาหารสัตว์ป่าในพื้นที่เสี่ยง และการพัฒนาระบบติดตามและคาดการณ์สภาพอากาศ สำหรับการจัดการแหล่งน้ำในพื้นที่ต้นน้ำ

๓. เพิ่มประสิทธิภาพการจัดการพื้นที่ดินเค็ม โดยการเร่งการลดระดับความเค็มของ ดินในพื้นที่ที่ประสบปัญหาการป้องกันการแพร่กระจายดินเค็ม และการปรับปรุงบำรุงดินและปลูกพืชทนเค็ม รวมทั้งการพัฒนาวิธีการใช้ประโยชน์จากพื้นที่ดินเค็มในการทำเกษตรทางเลือก

๔. เพิ่มประสิทธิภาพการจับฝุ่นละอองขนาดเล็ก (PM ๒.๕) ด้วยการลดและติดตาม ปริมาณฝุ่นละออง โดยใช้เทคโนโลยีแพลตฟอร์มเพื่อเพิ่มขีดความสามารถในการเฝ้าระวัง ดำเนินการตาม มาตรการการเฝ้าระวังและจัดกิจกรรมที่ช่วยในการลดปริมาณฝุ่นละออง

๕. เพิ่มประสิทธิภาพการจัดขยะมูลฝอย โดยการคัดแยกขยะในชุมชนดำเนินกิจกรรม ๓ R การนำขยะรีไซเคิลไปใช้ประโยชน์เพิ่มมูลค่า ก่อให้เกิดรายได้และปรับปรุงระบบกำจัดขยะมูลฝอยแบบถูก หลักวิชาการ

๖. เพิ่มประสิทธิภาพการจัดน้ำเสียก่อนลงสู่แหล่งน้ำ โดยเร่งบำบัดน้ำเสียในชุมชน และน้ำทิ้งจากโรงงานอุตสาหกรรมให้มีค่ามาตรฐานควบคุมการระบายน้ำทิ้ง และการปรับปรุงระบบบำบัด น้ำเสีย ให้เกิดประสิทธิภาพสูงสุด

๗. เพิ่มศักยภาพการบริหารจัดการน้ำอุปโภค บริโภค โดยการจัดให้มีน้ำอุปโภค บริโภคให้หมู่บ้านที่ขาดแคลน และจัดหาน้ำสำรอง

๘. เพิ่มประสิทธิภาพการจัดการภัยแล้ง น้ำท่วมขัง และอุทกภัย โดยการพัฒนาระบบ สารสนเทศ เพื่อลดและติดตามการเกิดปัญหาภัยแล้งน้ำท่วมขังรอการระบาย อุทกภัย และพัฒนาโครงสร้าง พื้นฐาน เพื่อป้องกันการเกิดภัยพิบัติ

๙. ส่งเสริมการผลิตและใช้พลังงานทางเลือก/พลังงานทดแทน โดยเพิ่มการผลิต ไฟฟ้าจากพลังงานแสงอาทิตย์ และพลังงานชีวมวล และพลังงานทางเลือกอื่น ๆ

๑๐. บริหารจัดการโคราชจีโอพาร์คให้เกิดความยั่งยืน โดยการประชาสัมพันธ์และ สร้างการรับรู้ ความรู้ ความเข้าใจ สร้างการมีส่วนร่วมของชุมชนท้องถิ่น พัฒนาศูนย์เรียนรู้แหล่งโคราชจีโอ พาร์ค ส่งเสริมการอนุรักษ์มรดกทางธรณี ธรรมชาติ และวัฒนธรรม โคราชจีโอพาร์ค ทักษะภูมิปัญญาท้องถิ่น ต่อยอดผลิตภัณฑ์อัตลักษณ์ท้องถิ่น การศึกษาหลักสูตรโคราชจีโอพาร์ค และเชื่อมโยงโปรแกรมการอนุรักษ์อื่น ของยูเนสโกในพื้นที่จังหวัด

๑๑. บริหารจัดการพื้นที่สงวนชีวมณฑลสะแกราช โดยประชาสัมพันธ์และสร้างการ รับรู้ ความรู้ ความเข้าใจ ส่งเสริมการมีส่วนร่วมของชุมชนรอบพื้นที่สงวนชีวมณฑล ต่อยอดผลงานวิจัยความ หลากหลายทางชีวภาพเพื่อการพัฒนาพื้นที่อย่างยั่งยืนและเชื่อมโยงโปรแกรมการอนุรักษ์อื่นของยูเนสโก ในพื้นที่จังหวัด

๑๒. บริหารจัดการพื้นที่มรดกโลก กลุ่มป่าดงพญาเย็น – เขาใหญ่ โดยการส่งเสริมการมีส่วนร่วมของชุมชนรอบพื้นที่มรดกโลก การดำเนินกิจกรรมการอนุรักษ์พื้นที่มรดกโลก และเชื่อมโยงโปรแกรมการอนุรักษ์อื่นของยูเนสโกในพื้นที่จังหวัด

๑๓. ส่งเสริมกิจกรรมลดการปล่อยก๊าซเรือนกระจก โดยพัฒนาต่อยอดองค์ความรู้เกี่ยวกับการใช้ประโยชน์ความหลากหลายทางชีวภาพและภูมิปัญญาของชุมชนและท้องถิ่นไปสู่การใช้ประโยชน์เชิงพาณิชย์ พัฒนาเศรษฐกิจจากฐานชีวภาพ ทรัพยากรธรรมชาติและสิ่งแวดล้อม มุ่งสู่เศรษฐกิจฐานนวัตกรรมที่มีมูลค่าสูงและเป็นมิตรต่อสิ่งแวดล้อม และสร้างวิถีชีวิตที่ยั่งยืน มีความปลอดภัยและเป็นมิตรต่อสิ่งแวดล้อม

๔. แผนงานโครงการ

๑. แผนงาน

- ยกระดับบริหารจัดการทรัพยากรธรรมชาติและสิ่งแวดล้อม

๒. โครงการ

- โครงการบริหารจัดการด้านทรัพยากรธรรมชาติและสิ่งแวดล้อม

กิจกรรมหลักที่ ๑ ยกระดับการป้องกันและฟื้นฟูพื้นที่ป่า

กิจกรรมหลักที่ ๒ เร่งรัดการดำเนินการเพื่อลดจำนวนสัตว์ป่าออกนอกพื้นที่

กิจกรรมหลักที่ ๓ เพิ่มประสิทธิภาพการจัดการพื้นที่ดินเค็ม

กิจกรรมหลักที่ ๔ เพิ่มประสิทธิภาพการจัดการฝุ่นละอองขนาดเล็ก

(PM ๒.๕)

กิจกรรมหลักที่ ๕ เพิ่มประสิทธิภาพการจัดการขยะมูลฝอย

กิจกรรมหลักที่ ๖ เพิ่มประสิทธิภาพการจัดการน้ำเสียก่อนลงสู่แหล่งน้ำ

กิจกรรมหลักที่ ๗ เพิ่มศักยภาพการบริหารจัดการน้ำอุปโภคบริโภค

กิจกรรมหลักที่ ๘ เพิ่มประสิทธิภาพการจัดการภัยแล้ง น้ำท่วมขัง และ

อุทกภัย

กิจกรรมหลักที่ ๙ ส่งเสริมการผลิตและใช้พลังงานทางเลือก/พลังงาน

ทดแทน

กิจกรรมหลักที่ ๑๐ บริหารจัดการโคราชจีโอพาร์คให้เกิดความยั่งยืน

กิจกรรมหลักที่ ๑๑ บริหารจัดการพื้นที่สงวนชีวมณฑลสะแกราช

กิจกรรมหลักที่ ๑๒ บริหารจัดการพื้นที่มรดกโลก กลุ่มป่าดงพญาเย็น –

เขาใหญ่

กิจกรรมหลักที่ ๑๓ ส่งเสริมกิจกรรมลดการปล่อยก๊าซเรือนกระจก

ประเด็นการพัฒนาจังหวัดนครราชสีมาที่ ๕

“ยกระดับด้านความมั่นคงปลอดภัยในชีวิตและทรัพย์สินของประชาชน”

๑. วัตถุประสงค์

๑. เพื่อให้ประชาชนมีความปลอดภัยในชีวิตและทรัพย์สิน รวมทั้งเกิดความสงบเรียบร้อยภายในจังหวัด

๒. เพื่อเสริมสร้างศักยภาพในการป้องกันและลดผลกระทบจากสาธารณภัย

๓. เพื่อยกระดับการจัดการป้องกันและลดอุบัติเหตุทางถนน

๒. เป้าหมายและตัวชี้วัดของประเด็นการพัฒนา

๑. คดีอาญา (ที่สำคัญ) ลดลง ร้อยละ ๕ ต่อปี
๒. พื้นที่ที่ได้รับผลกระทบจากสาธารณภัยลดลง ร้อยละ ๑๐ ต่อปี
๓. อัตราผู้เสียชีวิตจากอุบัติเหตุทางถนนต่อแสนประชากรลดลง ร้อยละ ๒ ต่อปี

๓. แนวทางการพัฒนา

๑. พัฒนาขีดความสามารถในระบบการดูแลรักษาความปลอดภัยในชีวิตและทรัพย์สินของประชาชน โดยการสร้างเครือข่ายบูรณาการในการป้องกันปัญหาอาชญากรรมในชุมชน การติดตั้งกล้องโทรทัศน์วงจรปิดในพื้นที่เสี่ยงของจังหวัด และการตั้งจุดตรวจจุดสกัดในพื้นที่เสี่ยง เส้นทางคมนาคมหลัก และเส้นทางรองของจังหวัด
๒. ยกระดับการรับรู้ของประชาชนในความรู้ด้านสิทธิและเสรีภาพขั้นพื้นฐาน โดยการสร้างการรับรู้กฎหมาย สิทธิและเสรีภาพของประชาชนตามรัฐธรรมนูญแห่งราชอาณาจักรไทย
๓. เพิ่มพื้นที่ที่มีศักยภาพในการป้องกันและบรรเทาสาธารณภัย โดยการเสริมสร้างแนวทางในการป้องกันและลดผลกระทบจากสาธารณภัยและสร้างการรับรู้ในการป้องกันและบรรเทาสาธารณภัยให้กับประชาชน
๔. ยกระดับการจัดการป้องกันและลดอุบัติเหตุทางถนน โดยการเสริมสร้างความปลอดภัยและลดผลกระทบจากอุบัติเหตุทางถนนและสร้างการรับรู้และการป้องกันและลดอุบัติเหตุทางถนนให้กับประชาชน
๕. ยกระดับการป้องกันและแก้ไขปัญหายาเสพติด โดยการจัดกิจกรรมรณรงค์การป้องกันและแก้ไขปัญหายาเสพติด การจัดกิจกรรม TO BE NUMBER ONE การจัดกิจกรรมบำบัดและรักษา และการดำเนินการอื่นๆ กำหนดมาตรการป้องกันและแก้ไขปัญหายาเสพติด และสร้างการรับรู้ในการป้องกันและแก้ไขปัญหายาเสพติด เพื่อเป็นการป้องกันปราบปรามทุกมิติ

๔. แผนงานโครงการ

๑. แผนงาน

- ความมั่นคงปลอดภัยในชีวิตและทรัพย์สินของประชาชน

๒. โครงการ

- โครงการรักษาความมั่นคงและปลอดภัยในชีวิตและทรัพย์สินของประชาชน

กิจกรรมหลักที่ ๑ พัฒนาขีดความสามารถในระบบการดูแลรักษาความปลอดภัยในชีวิตและทรัพย์สินของประชาชน

กิจกรรมหลักที่ ๒ ยกระดับการรับรู้ของประชาชนในความรู้ทั้งสิทธิและเสรีภาพขั้นพื้นฐาน

กิจกรรมหลักที่ ๓ เพิ่มพื้นที่ที่มีศักยภาพในการป้องกันและบรรเทาสาธารณภัยกิจกรรม

กิจกรรมหลักที่ ๔ ยกระดับการจัดการป้องกันและลดอุบัติเหตุทางถนน
กิจกรรมหลักที่ ๕ ป้องกันและแก้ไขปัญหายาเสพติด

๒. ยุทธศาสตร์ขององค์กรปกครองส่วนท้องถิ่น

๒.๑ วิสัยทัศน์

เทศบาลตำบลโนนเมือง ได้กำหนดวิสัยทัศน์ (Vision) เพื่อเป็นแนวทางหรือจุดประสงค์อันพึงปรารถนาที่ต้องการให้เกิดขึ้นในอนาคตข้างหน้า โดยกำหนดให้ตำบลโนนเมืองเป็นชุมชนน่าอยู่ ประชาชนมีคุณภาพชีวิตที่ดี มีความรู้ที่ทันสมัย รักษาไว้ซึ่งขนบธรรมเนียมประเพณี วัฒนธรรมอันดีงามของท้องถิ่นและมีส่วนร่วมในการบริหารจัดการของท้องถิ่น ดังนั้น จึงได้กำหนดวิสัยทัศน์ของเทศบาลตำบลโนนเมือง ดังนี้

**"โครงสร้างพื้นฐานทั่วถึง ยกระดับคุณภาพชีวิต เศรษฐกิจพัฒนา การศึกษาก้าวไกล สิ่งแวดล้อมสดใส
สืบสานวัฒนธรรมประเพณี ประชาชนมีส่วนร่วม"**

๒.๒ ยุทธศาสตร์

คณะกรรมการพัฒนาเทศบาลร่วมกับประชาคมท้องถิ่น ส่วนราชการ รัฐวิสาหกิจ รวมทั้งองค์กรต่างๆ ที่เกี่ยวข้อง ได้กำหนดยุทธศาสตร์ของเทศบาล ๖ ด้าน โดยมีรายละเอียดดังนี้

๑. ยุทธศาสตร์ด้านโครงสร้างพื้นฐาน
๒. ยุทธศาสตร์ด้านคุณภาพชีวิตและสังคม
๓. ยุทธศาสตร์ด้านการศึกษา
๔. ยุทธศาสตร์ด้านทรัพยากรธรรมชาติและสิ่งแวดล้อม
๕. ยุทธศาสตร์ด้านศาสนา คุณธรรม จริยธรรม วัฒนธรรม ประเพณีและภูมิปัญญาท้องถิ่น
๖. ยุทธศาสตร์ด้านการบริหารจัดการบ้านเมืองที่ดี

๒.๓ เป้าประสงค์

๑. การได้รับบริการด้านโครงสร้างพื้นฐานให้มีความสะดวกและรวดเร็ว
๒. การส่งเสริมความเข้มแข็งของชุมชนการสังคมสงเคราะห์แก่ประชาชน การสร้างสังคมความน่าอยู่และประชาชนมีศักยภาพมีรายได้เพียงพอสามารถพึ่งตนเองได้
๓. ประชาชนมีระบบการศึกษาที่ดีและมีคุณภาพ
๔. มลภาวะและสิ่งแวดล้อมไม่เป็นพิษทำให้ชุมชนน่าอยู่อย่างสงบสุข
๕. ประชาชนมีความรู้และบำรุงรักษาศิลปวัฒนธรรมอันดีงาม
๖. การบริหารจัดการภาครัฐที่ดีและมีส่วนร่วมจากทุกภาคส่วน

๒.๔ ตัวชี้วัด

๑. จำนวนร้อยละของครัวเรือนที่มีการคมนาคมที่ได้มาตรฐาน สะดวก รวดเร็วและปลอดภัย
๒. จำนวนร้อยละของครัวเรือนที่มีน้ำสะอาดอุปโภคบริโภคอย่างเพียงพอ
๓. จำนวนร้อยละของครัวเรือนที่มีไฟฟ้าและแสงสว่าง
๔. จำนวนร้อยละของครัวเรือนที่มีน้ำเพื่อการอุปโภค บริโภค และการเกษตรอย่างเพียงพอ
๕. จำนวนร้อยละของครัวเรือนที่ได้รับบริการสาธารณสุขที่จำเป็นอย่างทั่วถึง
๖. จำนวนร้อยละของเด็ก สตรี ผู้สูงอายุ ผู้พิการ ผู้ด้อยโอกาสและผู้ป่วยเอดส์ได้รับการดูแลอย่างทั่วถึง
๗. จำนวนร้อยละของครัวเรือนที่มีความปลอดภัยในชีวิตและทรัพย์สินมีเพิ่มมากขึ้น
๘. จำนวนร้อยละของปัญหาความรุนแรงและคดีอาชญากรรมมีจำนวนลดลง

๙. จำนวนร้อยละของประชาชนที่มีสุขภาพพลานามัยที่ดี ปราศจากโรคภัยไข้เจ็บ
๑๐. จำนวนร้อยละของประชาชนที่มีการเล่นกีฬาออกกำลังกายและมีกิจกรรมนันทนาการที่สร้างสรรค์สังคม
๑๑. จำนวนร้อยละของครัวเรือนที่มีรายได้เพิ่มขึ้นรายจ่ายลดลงและดำเนินชีวิตตามหลักปรัชญาเศรษฐกิจพอเพียง
๑๒. จำนวนร้อยละที่เพิ่มขึ้นของผลิตผลทางการเกษตร
๑๓. จำนวนร้อยละที่เพิ่มขึ้นของการรวมกลุ่มอาชีพ ทักษะฝีมือแรงงาน
๑๔. จำนวนร้อยละของระดับการศึกษาของประชาชนในอัตราที่สูงขึ้น
๑๕. จำนวนของครัวเรือนที่มีการรับรู้ข้อมูลข่าวสารที่ทั่วถึงและมีประสิทธิภาพต่อการดำเนินชีวิตประจำวัน
๑๖. จำนวนร้อยละของครัวเรือนที่มีการกำจัดขยะมูลฝอยที่ถูกสุขลักษณะ
๑๗. จำนวนร้อยละของประชาชนที่ได้มีส่วนร่วมบริหารจัดการและรู้จักคุณค่าของทรัพยากรธรรมชาติและสิ่งแวดล้อม
๑๘. แนวทางการส่งเสริมคุณธรรม จริยธรรมให้แก่ประชาชน
๑๙. แนวทางการส่งเสริม การรื้อฟื้นและอนุรักษ์วัฒนธรรม จารีตประเพณีอันดีงามและภูมิปัญญาของท้องถิ่น
๒๐. จำนวนร้อยละที่เพิ่มขึ้นของความพึงพอใจของประชาชนที่มีต่อการดำเนินงานขององค์กร
๒๑. จำนวนร้อยละของโครงการที่มีการบูรณาการร่วมกับหน่วยงานอื่นเพื่อตอบสนองความต้องการของประชาชน

๒.๕ คำเป้าหมาย

๑. ด้านการได้รับบริการด้านโครงสร้างพื้นฐานให้มีความสะดวกและรวดเร็ว
๒. ประชาชนมีศักยภาพมีรายได้เพียงพอสามารถพึ่งตนเองได้
๓. ประชาชนมีระดับการศึกษาที่ดีและมีคุณภาพ
๔. มลภาวะและสิ่งแวดล้อมไม่เป็นพิษทำให้ชุมชนน่าอยู่อย่างสงบสุข
๕. ประชาชนมีความรู้และบำรุงรักษาศิลปวัฒนธรรมอันดีงาม
๖. การบริหารจัดการภาครัฐที่ดีและมีส่วนร่วมจากทุกภาคส่วน

๒.๖ กลยุทธ์

๑. ยุทธศาสตร์ด้านโครงสร้างพื้นฐาน

- ๑.๑ กลยุทธ์การก่อสร้าง ปรับปรุง ถนน สะพาน ทางระบายน้ำ ให้ทั่วถึงมีมาตรฐานสะดวก รวดเร็วและปลอดภัย
- ๑.๒ กลยุทธ์การก่อสร้าง ปรับปรุง บำรุงรักษาและขยายเขตน้ำประปาให้ทั่วถึง
- ๑.๓ กลยุทธ์การติดตั้ง ปรับปรุง บำรุงรักษาและขยายเขต ไฟฟ้าสาธารณะให้ทั่วถึง
- ๑.๔ กลยุทธ์การพัฒนาแหล่งน้ำเพื่อการอุปโภคบริโภคและการเกษตร
- ๑.๕ กลยุทธ์การพัฒนาบริการสาธารณะที่ประชาชนพึงได้รับ

๒. ยุทธศาสตร์ด้านคุณภาพชีวิตและสังคม

- ๒.๑ กลยุทธ์การส่งเสริมสวัสดิการเด็ก สตรี คนชรา ผู้พิการ ผู้ด้อยโอกาสและผู้ป่วยเอดส์
- ๒.๒ กลยุทธ์การจัดระเบียบชุมชน การรักษาความสงบเรียบร้อย ความปลอดภัยในชีวิตและทรัพย์สิน อุบัติภัย และการบรรเทาสาธารณภัย

๒.๓ กลยุทธ์การป้องกันปัญหาความรุนแรง ปัญหาเยาวชน ปัญหายาเสพติด และการเสริมสร้างความเข้มแข็งของสถาบันครอบครัว

๒.๔ กลยุทธ์การส่งเสริมสุขภาพอนามัยของประชาชน การควบคุมและป้องกันโรคติดต่อ

๒.๕ กลยุทธ์การส่งเสริมการกีฬาและกิจกรรมนันทนาการ

๒.๖ กลยุทธ์การส่งเสริมอาชีพให้แก่ประชาชนตามหลักปรัชญาเศรษฐกิจพอเพียง

๒.๗ กลยุทธ์การพัฒนาขีดความสามารถภาคเกษตรกรรม การจัดการกลุ่มอาชีพ

และฝีมือแรงงาน

๓. ด้านการศึกษา

๓.๑ กลยุทธ์การพัฒนาและส่งเสริมการศึกษาให้แก่เด็ก นักเรียน นักศึกษาและประชาชน

๓.๒ กลยุทธ์การพัฒนาเพิ่มช่องทางการรับรู้ข้อมูลข่าวสารที่จำเป็นแก่ประชาชน

๔. ด้านทรัพยากรธรรมชาติและสิ่งแวดล้อม

๔.๑ กลยุทธ์การบริหารจัดการขยะมูลฝอยและสิ่งปฏิกูลที่ถูกต้องสุขลักษณะ

๔.๒ กลยุทธ์ส่งเสริมการมีส่วนร่วมและสร้างจิตสำนึกของประชาชนในการบริหารจัดการ

และอนุรักษ์ทรัพยากรธรรมชาติและสิ่งแวดล้อม

๕. ด้านศาสนา คุณธรรม จริยธรรม วัฒนธรรม ประเพณีและภูมิปัญญาท้องถิ่น

๕.๑ กลยุทธ์การส่งเสริมคุณธรรม จริยธรรมให้แก่ประชาชน

๕.๒ กลยุทธ์การส่งเสริม การรื้อฟื้นและอนุรักษ์วัฒนธรรม จารีตประเพณีอันดีงาม ภูมิปัญญา

ของท้องถิ่นและส่งเสริมการท่องเที่ยว

๖. ด้านการบริหารจัดการบ้านเมืองที่ดี

๖.๑ กลยุทธ์การพัฒนาศักยภาพองค์กร บุคลากร และระบบการบริหารจัดการให้มี

ประสิทธิภาพ

๖.๒ กลยุทธ์การพัฒนาตามแนวนโยบายของรัฐและการบูรณาการร่วมกับหน่วยงานอื่น

ที่เกี่ยวข้อง

๒.๗ จุดยืนทางยุทธศาสตร์

๑. การพัฒนาชุมชนให้น่าอยู่มีความเข้มแข็ง โดยได้รับบริการสาธารณะด้านโครงสร้างพื้นฐานที่จำเป็นเพื่อรองรับการขยายตัวของชุมชนและเศรษฐกิจ

๒. การพัฒนาระบบการศึกษาและส่งเสริมศิลปวัฒนธรรมท้องถิ่น

๓. ส่งเสริมและพัฒนาศักยภาพคนและความเข้มแข็งของชุมชนในการพึ่งตนเอง

๔. การกำจัดขยะมูลฝอย สิ่งปฏิกูลและมลภาวะสิ่งแวดล้อมที่มีอย่างยั่งยืน

๕. การพัฒนาระบบการบริหารจัดการภาครัฐที่ดีและมีส่วนร่วมจากทุกภาคส่วน

๒.๘ ความเชื่อมโยงของยุทธศาสตร์

ยุทธศาสตร์ของ ทต.โนนเมือง	ยุทธศาสตร์การ พัฒนาของ อปท. ในเขต จังหวัด นครราชสีมา	ยุทธศาสตร์ชาติ ๒๐ ปี	แผนพัฒนาเศรษฐกิจ ฉบับที่ ๑๓	แผนพัฒนาจังหวัด
๔. ยุทธศาสตร์ด้าน ทรัพยากรธรรมชาติและ สิ่งแวดล้อม	๑. ยุทธศาสตร์ ด้านโครงการตาม แนวพระราชดำริ	๑. ด้านความ มั่นคง ๕. ด้านการสร้าง การเติบโตบน คุณภาพชีวิตที่ เป็นมิตรต่อ สิ่งแวดล้อม	หมุดหมายที่ ๘ ไทยมี พื้นที่และเมืองอัจฉริยะที่ น่าอยู่ ปลอดภัยเติบโตได้ อย่างยั่งยืน หมุดหมายที่ ๑๑ ไทย สามารถลดความเสี่ยง และผลกระทบจากภัย ธรรมชาติและการ เปลี่ยนแปลงสภาพ ภูมิอากาศ	<u>ประเด็นการพัฒนาที่ ๓</u> เสริมสร้างและพัฒนาคน ชุมชน เมือง และการ ยกระดับการบริหาร จัดการภาครัฐ เพื่อสังคม คุณภาพสูง <u>ประเด็นการพัฒนาที่ ๔</u> ยกระดับบริหารจัดการ ทรัพยากรธรรมชาติและ สิ่งแวดล้อมให้เกิดสมดุล และยั่งยืน
๒. ยุทธศาสตร์ด้าน คุณภาพชีวิตและ สังคม ๓. ยุทธศาสตร์ด้าน การศึกษา ๕. ด้านศาสนา คุณธรรม จริยธรรม วัฒนธรรม ประเพณีและภูมิ ปัญญาท้องถิ่น	๒. ยุทธศาสตร์ ด้านการพัฒนา คุณภาพชีวิต	๑. ด้านความ มั่นคง ๓. ด้านการพัฒนา และเสริมสร้าง ศักยภาพ ทรัพยากรมนุษย์ ๔. ด้านการสร้าง โอกาสและความ เสมอภาคทาง สังคม	หมุดหมายที่ ๔ ไทยเป็น ศูนย์กลางทางการแพทย์ และสุขภาพมูลค่าสูง หมุดหมายที่ ๙ ไทยมี ความยากจนข้ามรุ่น ลดลง และมีความ คุ้มครองทางสังคมที่ เพียงพอเหมาะสม หมุดหมายที่ ๑๒ ไทยมี กำลังคนสมรรถนะสูง มุ่งเรียนรู้อย่างต่อเนื่อง ตอบโจทย์การพัฒนา แห่งอนาคต	<u>ประเด็นการพัฒนาที่ ๒</u> ส่งเสริมพัฒนาโครงสร้าง พื้นฐาน เพื่อยกระดับ เศรษฐกิจการท่องเที่ยว การค้า การลงทุน อุตสาหกรรมเศรษฐกิจ BCG และเขตเศรษฐกิจ พิเศษ <u>ประเด็นการพัฒนาที่ ๓</u> เสริมสร้างและพัฒนาคน ชุมชน เมือง และการ ยกระดับการบริหาร จัดการภาครัฐ เพื่อสังคม คุณภาพสูง <u>ประเด็นการพัฒนาที่ ๕</u> ยกระดับด้านความมั่นคง ปลอดภัยในชีวิตและ ทรัพย์สินของประชาชน

ยุทธศาสตร์ของ ทต.โนนเมือง	ยุทธศาสตร์การ พัฒนาของ อปท. ในเขต จังหวัด นครราชสีมา	ยุทธศาสตร์ชาติ ๒๐ ปี	แผนพัฒนาเศรษฐกิจ ฉบับที่ ๑๓	แผนพัฒนาจังหวัด
๒. ยุทธศาสตร์ด้าน คุณภาพชีวิตและ สังคม	๓.ยุทธศาสตร์ ด้านการพัฒนา เศรษฐกิจ	๒.ด้านการสร้าง ความสามารถใน การแข่งขัน ๕. ด้านการสร้าง การเติบโตบน คุณภาพชีวิตที่ เป็นมิตรต่อ สิ่งแวดล้อม	<u>หมุดหมายที่ ๑</u> ไทยเป็น ประเทศชั้นนำด้านสินค้า เกษตรและเกษตรแปรร รูปมูลค่าสูง <u>หมุดหมายที่ ๒</u> ไทยเป็น จุดหมายของการ ท่องเที่ยวที่เน้นคุณภาพ และความยั่งยืน <u>หมุดหมายที่ ๗</u> ไทยมี วิสาหกิจขนาดกลางและ ขนาดย่อมที่เข้มแข็ง มี ศักยภาพสูงและสามารถ แข่งขันได้ <u>หมุดหมายที่ ๑๐</u> ไทยมี เศรษฐกิจหมุนเวียนและ สังคมคาร์บอนต่ำ	<u>ประเด็นการพัฒนาที่ ๑</u> ส่งเสริมพัฒนา และยก ระดับด้านการเกษตร และเกษตรแปรรูปมูลค่า สูง <u>ประเด็นการพัฒนาที่ ๒</u> ส่งเสริมพัฒนาโครงสร้าง พื้นฐาน เพื่อยกระดับ เศรษฐกิจการท่องเที่ยว การค้า การลงทุน อุตสาหกรรมเศรษฐกิจ BCG และเขตเศรษฐกิจ พิเศษ
๑. ยุทธศาสตร์ด้าน โครงสร้างพื้นฐาน	๔. ยุทธศาสตร์ ด้านการพัฒนา เมือง	๒.ด้านการสร้าง ความสามารถใน การแข่งขัน ๓.ด้านการพัฒนา และเสริมสร้าง ศักยภาพ ทรัพยากรมนุษย์ ๕. ด้านการสร้าง การเติบโตบน คุณภาพชีวิต ที่เป็นมิตรต่อ สิ่งแวดล้อม	<u>หมุดหมายที่ ๔</u> ไทยเป็น ศูนย์กลางทางการแพทย์ และสุขภาพมูลค่าสูง <u>หมุดหมายที่ ๕</u> ไทยเป็น ประตูการค้าการลงทุน และยุทธศาสตร์ทาง โลจิสติกส์ที่สำคัญของ ภูมิภาค <u>หมุดหมายที่ ๘</u> ไทยมี พื้นที่และเมืองอัจฉริยะที่ น่าอยู่ ปลอดภัยเติบโตได้ อย่างยั่งยืน <u>หมุดหมายที่ ๑๐</u> ไทยมี เศรษฐกิจหมุนเวียนและ สังคมคาร์บอนต่ำ	<u>ประเด็นการพัฒนาที่ ๒</u> ส่งเสริมพัฒนาโครงสร้าง พื้นฐาน เพื่อยกระดับ เศรษฐกิจการท่องเที่ยว การค้า การลงทุน อุตสาหกรรมเศรษฐกิจ BCG และเขตเศรษฐกิจ พิเศษ <u>ประเด็นการพัฒนาที่ ๓</u> เสริมสร้างและพัฒนาคน ชุมชน เมือง และการ ยกระดับการบริหาร จัดการภาครัฐ เพื่อสังคม คุณภาพสูง <u>ประเด็นการพัฒนาที่ ๔</u> ยกระดับบริหารจัดการ ทรัพยากรธรรมชาติและ

ยุทธศาสตร์ของ ทต.โนนเมือง	ยุทธศาสตร์การ พัฒนาของ อปท. ในเขต จังหวัด นครราชสีมา	ยุทธศาสตร์ชาติ ๒๐ ปี	แผนพัฒนาเศรษฐกิจ ฉบับที่ ๑๓	แผนพัฒนาจังหวัด
			หมวดหมายที่ ๑๑ ไทย สามารถลดความเสี่ยง และผลกระทบจากภัย ธรรมชาติและการ เปลี่ยนแปลงสภาพ ภูมิอากาศ	สิ่งแวดล้อมให้เกิดสมดุล และยั่งยืน <u>ประเด็นการพัฒนาที่ ๕</u> ยกระดับด้านความมั่นคง ปลอดภัยในชีวิตและ ทรัพย์สินของประชาชน
๖. ด้านการบริหาร จัดการบ้านเมืองที่ดี	๕. ยุทธศาสตร์ ด้านการพัฒนา ระบบการบริหาร จัดการภาครัฐ	๑. ด้านความ มั่นคง ๖. ด้านการปรับ สมดุลและพัฒนา ระบบการบริหาร จัดการภาครัฐ	หมวดหมายที่ ๑๓ ไทยมี ภาครัฐที่ทันสมัย มี ประสิทธิภาพและตอบ โจทย์ประชาชน	<u>ประเด็นการพัฒนาที่ ๓</u> เสริมสร้างและพัฒนาคน ชุมชน เมือง และการ ยกระดับการบริหาร จัดการภาครัฐ เพื่อสังคม คุณภาพสูง <u>ประเด็นการพัฒนาที่ ๕</u> ยกระดับด้านความมั่นคง ปลอดภัยในชีวิตและ ทรัพย์สินของประชาชน

๓. การวิเคราะห์เพื่อพัฒนาท้องถิ่น

๓.๑ การวิเคราะห์กรอบการจัดทำยุทธศาสตร์ขององค์กรปกครองส่วนท้องถิ่น

ในการจัดทำแผนพัฒนาท้องถิ่น (พ.ศ.๒๕๖๖ – ๒๕๗๐) ของเทศบาลตำบลโนนเมือง ได้ใช้
การวิเคราะห์ SWOT Analysis Demand (Demand Analysis)/Global Demand และ Trend ปัจจัยและ
สถานการณ์การเปลี่ยนแปลงที่มีผลต่อการพัฒนา ประกอบด้วย การวิเคราะห์ศักยภาพด้านเศรษฐกิจ
ด้านสังคม ด้านการศึกษา ด้านผังเมือง ด้านเทคโนโลยี ด้านทรัพยากรธรรมชาติและสิ่งแวดล้อม) ซึ่งมี
รายละเอียด ดังนี้

๑. จุดแข็ง (S : Strensth-s)

- ประชาชนมีความพร้อมที่จะมีส่วนร่วมในกระบวนการพัฒนาท้องถิ่น
- การจัดโครงสร้างมีความเหมาะสมสอดคล้องกับภารกิจ
- มีเทศบาลตำบลที่พร้อมที่จะให้บริการสาธารณะและแก้ไขปัญหาความเดือดร้อน
ของประชาชน
- ประชาชนมีความเป็นอยู่ที่เรียบง่าย มีน้ำใจที่เอื้ออาทรและช่วยเหลือซึ่งกันและกัน
เป็นอย่างดี
- บุคลากรได้รับการศึกษาและพัฒนาทักษะการบริหารจัดการเพื่อบริการประชาชน
เพิ่มมากขึ้น
- มีการประสานความร่วมมือกับส่วนราชการทั้งในและนอกพื้นที่เป็นอย่างดี

- กฎหมาย ระเบียบ ข้อบังคับขาดความยืดหยุ่นหรือไม่เหมาะสมสอดคล้องกับภารกิจห้วงระยะเวลาในการจัดสรรและการเบิกจ่ายงบประมาณ ส่งผลให้เกิดความล่าช้าในการปฏิบัติงาน ประชาชนเกิดความเบื่อหน่าย
- การดำเนินงานตามนโยบายต่างๆ ของรัฐบาลมีจำนวนเพิ่มมากขึ้น ความรับผิดชอบเพิ่มมากขึ้น ประกอบกับปัญหาในพื้นที่และความต้องการประชาชนมีมาก แต่ไม่สามารถปฏิบัติได้ครบถ้วน เนื่องจากจำกัดด้วยอำนาจหน้าที่และจำนวนงบประมาณที่มีจำกัด
- ภัยแล้งทำให้ผลผลิตทางการเกษตรตกต่ำและไม่มีคุณภาพ
- ราคาน้ำมันเพิ่มสูงขึ้นทำให้ต้นทุนการผลิตสูง แต่ราคาสินค้าต่ำ

๓.๒ การประเมินสถานการณ์สภาพแวดล้อมภายนอกที่เกี่ยวข้อง

เทศบาลตำบลโนนเมือง ได้ทำการวิเคราะห์ศักยภาพเพื่อประเมินสถานการณ์การพัฒนาในปัจจุบัน และโอกาสการพัฒนาในอนาคตของเทศบาล โดยใช้เทคนิค SWOT Analysis ได้แก่ การวิเคราะห์จุดแข็ง จุดอ่อน โอกาส และข้อจำกัด ซึ่งการวิเคราะห์ปัญหาและความต้องการของประชาชนในตำบลโนนเมือง โดยมีรายละเอียดดังนี้

ปัญหาด้านเศรษฐกิจ

ประชากรส่วนใหญ่ประกอบอาชีพเกษตรกรรม ประสบปัญหาเรื่องราคาพืชผลทางการเกษตรตกต่ำ ขาดการรวมกลุ่มประกอบอาชีพเสริม ตลอดจนค่าครองชีพที่สูงขัดแย้งกับรายได้ที่ต่ำ

ปัญหาด้านสังคม

ปัจจุบันเกิดปัญหาเรื่องของยาเสพติดของกลุ่มวัยรุ่น ผู้ด้อยโอกาสในสังคม ผู้หญิงที่ถูกทำร้ายร่างกายและจิตใจ คนพิการและผู้สูงอายุที่ถูกทอดทิ้งให้อยู่ลำพัง ปัญหาความขัดแย้งจากการเห็นต่างทางการเมือง ทั้งหมดนี้ล้วนแล้วแต่เป็นปัญหาที่กำลังเกิดขึ้น ถึงแม้ทางหน่วยงานที่รับผิดชอบจะเข้าช่วยเหลือและยื่นมือไปช่วยเพียงใดก็ยังไม่เพียงพอกับปริมาณของปัญหาที่เกิดขึ้นอย่างทวีคูณ

ปัญหาด้านโครงสร้างพื้นฐาน

เนื่องจากเป็นพื้นที่ที่มีการขยายตัวของชุมชน มีการก่อสร้างที่อยู่อาศัยเพิ่มมากขึ้น ปัญหาจากรถบรรทุกดิน หิน ทราวยิ่งบนถนนในพื้นที่ ทำให้สภาพถนนชำรุด เป็นหลุมเป็นบ่อ บางเส้นทางเมื่อฝนตกเกิดปัญหาน้ำขังและลื่นทำให้เกิดอุบัติเหตุ

ปัญหาด้านแหล่งน้ำ

แหล่งกักเก็บน้ำ/คูคลอง/ห้วย/หนอง/บึง ตื้นเขินและมีวัชพืชขึ้นขวางทางน้ำ ในช่วงฤดูฝนเกิดปัญหาน้ำท่วม น้ำกัดเซาะตลิ่งเพราะพื้นที่บางส่วนราบลุ่มต่ำและเป็นดินทราย ในเรื่องของน้ำประปาไม่เพียงพอกับความต้องการของประชาชนโดยเฉพาะช่วงฤดูแล้ง

ปัญหาด้านการเมืองการบริหาร

ประชาชนยังไม่เข้าใจในบทบาทหน้าที่ของเทศบาล หวังให้การพัฒนามุ่งความสำคัญแต่เรื่องของโครงสร้างพื้นฐาน ขาดความสนใจเรื่องของสถาบันครอบครัว เยาวชน ผู้ด้อยโอกาสในสังคม ตลอดจนเรื่องของการพัฒนาสิ่งแวดล้อมที่เป็นทรัพยากรธรรมชาติที่สำคัญในท้องถิ่น

ปัญหาทางการศึกษา ศาสนาและวัฒนธรรม

ด้านการศึกษา เด็กยังขาดแคลนทุนทรัพย์ทางการศึกษา และผู้ปกครองมีค่านิยมส่งลูกหลานเข้าเรียนในโรงเรียนที่มีชื่อเสียง

ศาสนาและวัฒนธรรม ปัจจุบันถูกมองข้ามและละเลยไปด้วยค่านิยมและวัฒนธรรมของต่างชาติ ทำให้ประเพณี วัฒนธรรมที่ดีกำลังจะถูกลืม ตลอดจนเรื่องของภูมิปัญญาชาวบ้าน วิถีชีวิต ปราชญ์ชาวบ้าน ก็กำลังจะสูญหายเพราะขาดความสนใจและมองข้ามความสำคัญไป

ปัญหาด้านสาธารณสุข

ประชาชนยังขาดการดูแลเอาใจใส่ในสุขภาพอนามัยของตนเอง ขาดความรู้ในการโภชนาการ และการป้องกันตัวเองให้ห่างจากโรคติดต่อต่าง ๆ

ปัญหาด้านทรัพยากรธรรมชาติและสิ่งแวดล้อม

การเติบโตของชุมชนเมืองที่เพิ่มขึ้นอย่างรวดเร็วโดยขาดความรู้ในการจัดการสิ่งแวดล้อมทำให้เกิดปัญหาด้านสิ่งแวดล้อมโดยเฉพาะเรื่องการจัดขยะมูลฝอย

ปัญหาในด้านการบริหารงานของตำบล

ประชาชนให้ความสำคัญต่อการประชาคมหมู่บ้าน ประชาคมตำบล และการจัดทำแผนชุมชนที่เกี่ยวข้องลดลง

ส่วนที่ ๓ การนำแผนพัฒนาท้องถิ่นไปสู่การปฏิบัติ

๓.๑ ยุทธศาสตร์การพัฒนาท้องถิ่นและยุทธศาสตร์ระดับมหภาคเพื่อนำไปสู่การปฏิบัติ

ที่	ยุทธศาสตร์ชาติ ๒๐ ปี	แผนพัฒนาเศรษฐกิจและสังคมแห่งชาติ ฉบับที่ ๑๓	SDGs	ยุทธศาสตร์จังหวัด นครราชสีมา	ยุทธศาสตร์การพัฒนาขององค์กรปกครองส่วนท้องถิ่นในเขตจังหวัด	ยุทธศาสตร์การพัฒนาเทศบาล	กลยุทธ์	แผนงาน	หน่วยงานรับผิดชอบหลัก
๑	ยุทธศาสตร์ที่ ๒ ด้านการสร้าง ความสามารถใน การแข่งขัน	หมุดหมายที่ ๕ ไทยเป็นประตู การค้า การลงทุน และยุทธศาสตร์ ทางโลจิสติกส์ที่ สำคัญของภูมิภาค	เป้าหมายที่ ๙	ประเด็นการพัฒนาที่ ๒ ส่งเสริมพัฒนาโครงสร้าง พื้นฐาน เพื่อยกระดับ เศรษฐกิจการท่องเที่ยว การค้า การลงทุน อุตสาหกรรมเศรษฐกิจ BCG และเขตเศรษฐกิจ พิเศษ	ยุทธศาสตร์ที่ ๔ ด้านการพัฒนาเมือง	ยุทธศาสตร์ที่ ๑ ด้านโครงสร้าง พื้นฐาน	๑.การก่อสร้าง ปรับปรุง ถนน สะพาน ทางระบาย น้ำ ให้ทั่วถึงมี มาตรฐานสะดวก รวดเร็วและปลอดภัย ๒.การก่อสร้างปรับปรุง บำรุงรักษาและ ขยายเขตน้ำประปา ให้ทั่วถึง ๓.การติดตั้งปรับปรุง บำรุงรักษาและขยาย เขตไฟฟ้าสาธารณะ ให้ทั่วถึง ๔.การพัฒนาแหล่ง น้ำเพื่อการอุปโภค บริโภคและ การเกษตร	-แผนงาน เคหะและ ชุมชน -แผนงาน อุตสาหกรรม และการโยธา -แผนงานการ พาณิชยกรรม	กองช่าง

ที่	ยุทธศาสตร์ชาติ ๒๐ ปี	แผนพัฒนา เศรษฐกิจและ สังคมแห่งชาติ ฉบับที่ ๑๓	SDGs	ยุทธศาสตร์จังหวัด นครราชสีมา	ยุทธศาสตร์การพัฒน ขององค์กรปกครอง ส่วนท้องถิ่นในเขต จังหวัด	ยุทธศาสตร์การ พัฒนาเทศบาล	กลยุทธ์	แผนงาน	หน่วยงาน รับผิดชอบ หลัก
							๕.การพัฒนา บริการสาธารณะที่ ประชาชนพึงได้		
๒	ยุทธศาสตร์ที่ ๑ ด้านความมั่นคง ยุทธศาสตร์ที่ ๒ ด้านการสร้าง ความสามารถใน การแข่งขัน ยุทธศาสตร์ที่ ๓ ด้านการพัฒนา และเสริมสร้าง ศักยภาพ ทรัพยากรมนุษย์ ยุทธศาสตร์ที่ ๔ ด้านการสร้าง โอกาสและความ เสมอภาคทาง สังคม	หมวดหมู่ที่ ๑ ไทยเป็นประเทศ ชั้นนำด้านสินค้า เกษตรและเกษตร แปรรูป หมวดหมู่ที่ ๒ ไทยเป็นจุดหมาย ของการท่องเที่ยว ที่เน้นคุณภาพและ ความยั่งยืน หมวดหมู่ที่ ๔ ไทยเป็นศูนย์กลาง ทางการแพทย์และ สุขภาพมูลค่าสูง	เป้าหมายที่ ๑ เป้าหมายที่ ๒ เป้าหมายที่ ๓ เป้าหมายที่ ๕ เป้าหมายที่ ๘ เป้าหมายที่ ๑๖	ประเด็นการพัฒนที่ ๓ เสริมสร้างและพัฒนาคน ชุมชน เมืองและการ ยกระดับการบริหาร จัดการภาครัฐ เพื่อสังคม คุณภาพสูง ประเด็นการพัฒนที่ ๕ ยกระดับด้านความมั่นคง ปลอดภัยในชีวิตและ ทรัพย์สินของประชาชน	ยุทธศาสตร์ที่ ๒ ด้านการพัฒนาคุณภาพ ชีวิต ยุทธศาสตร์ที่ ๓ ด้านการพัฒนาเศรษฐกิจ	ยุทธศาสตร์ที่ ๒ ด้านคุณภาพชีวิต และสังคม	๑.การส่งเสริม สวัสดิการเด็ก สตรี คนชรา ผู้พิการ ผู้ด้อยโอกาสและ ผู้ป่วยเอดส์ ๒.การจัดระเบียบ ชุมชน การรักษา ความสงบเรียบร้อย ความปลอดภัยใน ชีวิตและทรัพย์สิน อุบัติเหตุและการ บรรเทาสาธารณภัย ๓.การป้องกันปัญหา ความรุนแรง ปัญหา เยาวชน ปัญหายา เสพติดและการ เสริมสร้างความ เข้มแข็งของสถาบัน ครอบครัว	-แผนงานการ รักษาความ สงบภายใน -แผนงาน สาธารณสุข -แผนงาน สังคม สงเคราะห์ -แผนงาน สร้างความ เข้มแข็งของ ชุมชน -แผนงานการ ศาสนา วัฒนธรรม และ นันทนาการ -แผนงาน งกลาง	สำนักปลัด กอง สาธารณสุขฯ กอง การศึกษา

ที่	ยุทธศาสตร์ชาติ ๒๐ ปี	แผนพัฒนา เศรษฐกิจและ สังคมแห่งชาติ ฉบับที่ ๑๓	SDGs	ยุทธศาสตร์จังหวัด นครราชสีมา	ยุทธศาสตร์การพัฒน ขององค์กรปกครอง ส่วนท้องถิ่นในเขต จังหวัด	ยุทธศาสตร์การ พัฒนาเทศบาล	กลยุทธ์	แผนงาน	หน่วยงาน รับผิดชอบ หลัก
	ยุทธศาสตร์ที่ ๕ ด้านการสร้างการ เติบโตบนคุณภาพ ชีวิตที่เป็นมิตรต่อ สิ่งแวดล้อม	หมวดหมู่ที่ ๗ ไทยมีวิสาหกิจ ขนาดกลางและ ขนาดย่อมที่ เข้มแข็ง มี ศักยภาพสูงและ สามารถแข่งขันได้ หมวดหมู่ที่ ๙ ไทยมีความยากจน ข้ามรุ่นลดลงและมี ความคุ้มครองทาง สังคมที่เพียงพอ เหมาะสม หมวดหมู่ที่ ๑๒ ไทยมีกำลังคน สมรรถนะสูง มุ่ง เรียนรู้อย่าง ต่อเนื่องตบโจทย์ การพัฒนาแห่ง อนาคต					๔. การส่งเสริม สุขภาพอนามัย ของ ประชาชน การ ควบคุมและป้องกัน โรคติดต่อ ๕. การส่งเสริมการ กีฬาและกิจกรรม นันทนาการ ๖.การส่งเสริมอาชีพ ให้แก่ประชาชนตาม หลักปรัชญา เศรษฐกิจพอเพียง ๗. การพัฒนาขีด ความสามารถภาค เกษตรกรรม การ จัดการกลุ่มอาชีพ และฝีมือแรงงาน		

ที่	ยุทธศาสตร์ชาติ ๒๐ ปี	แผนพัฒนาเศรษฐกิจและสังคมแห่งชาติ ฉบับที่ ๑๓	SDGs	ยุทธศาสตร์จังหวัด นครราชสีมา	ยุทธศาสตร์การพัฒนาระบบขององค์กรปกครองส่วนท้องถิ่นในเขต จังหวัด	ยุทธศาสตร์การพัฒนาเทศบาล	กลยุทธ์	แผนงาน	หน่วยงานรับผิดชอบหลัก
๓	ยุทธศาสตร์ที่ ๑ ด้านความมั่นคง ยุทธศาสตร์ ที่ ๓ ด้านการพัฒนาและเสริมสร้างศักยภาพ ทรัพยากรมนุษย์ ยุทธศาสตร์ที่ ๔ ด้านการสร้างโอกาสและความเสมอภาคทางสังคม	หมวดหมู่ที่ ๙ ไทยมีความยากจนข้ามรุ่นลดลงและมีความคุ้มครองทางสังคมที่เพียงพอเหมาะสม หมวดหมู่ที่ ๑๒ ไทยมีกำลังคนสมรรถนะสูง มุ่งเรียนรู้อย่างต่อเนื่องเพื่อการพัฒนาแห่งอนาคต	เป้าหมายที่ ๔	ประเด็นการพัฒนาค ๓ เสริมสร้างและพัฒนาคนชุมชน เมืองและการยกระดับการบริหารจัดการภาครัฐ เพื่อสังคมคุณภาพสูง ประเด็นการพัฒนาค ๕ ยกระดับด้านความมั่นคงปลอดภัยในชีวิตและทรัพย์สินของประชาชน	ยุทธศาสตร์ที่ ๒ ด้านการพัฒนาคุณภาพชีวิต	ยุทธศาสตร์ที่ ๓ ด้านการศึกษา	๑.การพัฒนาและส่งเสริมการศึกษาให้แก่เด็กนักเรียน นักศึกษาและประชาชน ๒.การพัฒนาเพิ่มช่องทางการรับรู้ข้อมูลข่าวสารที่จำเป็นแก่ประชาชน	-แผนงานการศึกษา	กองการศึกษา
๔	ยุทธศาสตร์ที่ ๕ ด้านการสร้างการเติบโตบนคุณภาพชีวิตที่เป็นมิตรต่อสิ่งแวดล้อม	หมวดหมู่ที่ ๘ ไทยมีพื้นที่และเมืองอัจฉริยะที่น่าอยู่ ปลอดภัย เด็ดบัวได้อย่างยั่งยืน	เป้าหมายที่ ๑๑ เป้าหมายที่ ๑๒ เป้าหมายที่ ๑๓ เป้าหมายที่ ๑๕	ประเด็นการพัฒนาค ๔ ยกระดับบริหารจัดการทรัพยากรธรรมชาติและสิ่งแวดล้อมให้เกิดสมดุลและยั่งยืน	ยุทธศาสตร์ที่ ๑ ด้านโครงการตามแนวพระราชดำริ	ยุทธศาสตร์ที่ ๔ ด้านทรัพยากรธรรมชาติและสิ่งแวดล้อม	๑.การบริหารจัดการขยะมูลฝอยและสิ่งปฏิกูลที่ถูกลักษณะ ๒.ส่งเสริมการมีส่วนร่วมและสร้างจิตสำนึกของประชาชนในการบริหารจัดการและอนุรักษ์ทรัพยากร	-แผนงาน เคหะและชุมชน -แผนงานการเกษตร	กองสาธารณสุข

ที่	ยุทธศาสตร์ชาติ ๒๐ ปี	แผนพัฒนาเศรษฐกิจและสังคมแห่งชาติ ฉบับที่ ๑๓	SDGs	ยุทธศาสตร์จังหวัด นครราชสีมา	ยุทธศาสตร์การพัฒนาระบบขององค์กรปกครองส่วนท้องถิ่นในเขตจังหวัด	ยุทธศาสตร์การพัฒนาเทศบาล	กลยุทธ์	แผนงาน	หน่วยงานรับผิดชอบหลัก
				ประเด็นการพัฒนาที่ ๕ ยกระดับด้านความมั่นคงปลอดภัยในชีวิตและทรัพย์สินของประชาชน					
๖	ยุทธศาสตร์ที่ ๖ ด้านการบริหารจัดการบ้านเมืองที่ดี	หมวดหมู่ที่ ๑๓ ไทยมีภาครัฐที่ทันสมัย มีประสิทธิภาพและตอบโจทย์ประชาชน	เป้าหมายที่ ๑๖	ประเด็นการพัฒนาที่ ๓ เสริมสร้างและพัฒนาคมนาคม เมืองและการยกระดับการบริหารจัดการภาครัฐ เพื่อสังคมคุณภาพสูง ประเด็นการพัฒนาที่ ๕ ยกระดับด้านความมั่นคงปลอดภัยในชีวิตและทรัพย์สินของประชาชน	ยุทธศาสตร์ที่ ๕ ด้านการพัฒนาระบบการบริหารจัดการภาครัฐ	ยุทธศาสตร์ที่ ๖ ด้านการบริหารจัดการบ้านเมืองที่ดี	๑.การพัฒนาศักยภาพองค์กรบุคลากรและระบบการบริหารจัดการให้มีประสิทธิภาพ ๒.การพัฒนาตามแนวนโยบายของรัฐและการบูรณาการร่วมกับหน่วยงานอื่นที่เกี่ยวข้อง	-แผนงานบริหารงานทั่วไป	สำนักปลัด กองคลัง
รวม	๖ ยุทธศาสตร์	๑๓ หมวดหมู่		๕ ประเด็นการพัฒนา	๕ ยุทธศาสตร์	๖ ยุทธศาสตร์		๑๒ แผนงาน	๕ สำนัก/กอง

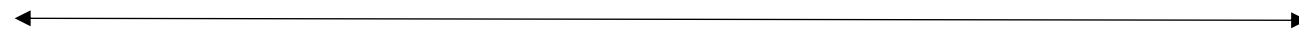

๓.๒ บัญชีโครงการพัฒนาท้องถิ่น

แบบ ผ.๐๑

บัญชีสรุปโครงการพัฒนา
แผนพัฒนาท้องถิ่น (พ.ศ.๒๕๖๖ - ๒๕๗๐) แก้ไข ครั้งที่ ๑/๒๕๖๖
เทศบาลตำบลโนนเมือง อำเภอขามสะแกแสง จังหวัดนครราชสีมา

ยุทธศาสตร์ กลยุทธ์ แผนงาน	ปี ๒๕๖๖		ปี ๒๕๖๗		ปี ๒๕๖๘		ปี ๒๕๖๙		ปี ๒๕๗๐		รวม ๕ ปี	
	จำนวน โครงการ	งบ ประมาณ (บาท)	จำนวน โครงการ	งบ ประมาณ (บาท)	จำนวน โครงการ	งบ ประมาณ (บาท)	จำนวน โครงการ	งบ ประมาณ (บาท)	จำนวน โครงการ	งบ ประมาณ (บาท)	จำนวน โครงการ	งบ ประมาณ (บาท)
๑. ยุทธศาสตร์ ด้านโครงสร้างพื้นฐาน												
๑.๑ กลยุทธ์การก่อสร้าง ปรับปรุง ถนน สะพาน ทางระบายน้ำให้ทั่วถึงมีมาตรฐาน สะดวก รวดเร็วและปลอดภัย												
๑.๒ กลยุทธ์การก่อสร้าง ปรับปรุง บำรุงรักษาและ ขยายเขตประปาให้ทั่วถึง												
๑.๓ กลยุทธ์การติดตั้ง ปรับปรุง บำรุงรักษาและ ขยายเขตไฟฟ้าสาธารณะให้ทั่วถึง												
๑.๔ กลยุทธ์การพัฒนาแหล่งน้ำเพื่ออุปโภค บริโภค และการเกษตร												
๑.๕ กลยุทธ์การพัฒนาบริการสาธารณะที่ประชาชน พึงได้รับ												
(๑) แผนงานเคหะและชุมชน	๑	๗๙๕,๒๒๐	-	-	-	-	-	-	-	-	๑	๗๙๕,๒๒๐.-
(๒) แผนงานอุตสาหกรรมและการโยธา	๙	๒,๓๖๓,๒๐๐	๒	๒,๒๕๓,๓๐๐	๓	๑,๗๑๘,๖๐๐	๑	๒๑๕,๐๐๐	๑	๔๐๓,๐๐๐	๑๖	๒,๓๖๓,๒๐๐.-
(๓) แผนงานการพาณิชย์	๑	๒๖๔,๐๐๐	-	-	-	-	-	-	-	-	๑	๒๖๔,๐๐๐.-
รวม	๑๑	๓,๔๒๒,๔๒๐	๒	๒,๒๕๓,๓๐๐	๓	๑,๗๑๘,๖๐๐	๑	๒๑๕,๐๐๐	๑	๔๐๓,๐๐๐	๑๘	๘,๐๑๒,๓๐๐.-

ยุทธศาสตร์ กลยุทธ์ แผนงาน	ปี ๒๕๖๖		ปี ๒๕๖๗		ปี ๒๕๖๘		ปี ๒๕๖๙		ปี ๒๕๗๐		รวม ๕ ปี	
	จำนวน โครงการ	งบ ประมาณ (บาท)	จำนวน โครงการ	งบ ประมาณ (บาท)	จำนวน โครงการ	งบ ประมาณ (บาท)	จำนวน โครงการ	งบ ประมาณ (บาท)	จำนวน โครงการ	งบ ประมาณ (บาท)	จำนวน โครงการ	งบ ประมาณ (บาท)
๒. ยุทธศาสตร์ ด้านคุณภาพชีวิตและสังคม												
๒.๑ กลยุทธ์การส่งเสริมสวัสดิการเด็ก สตรี คนชรา ผู้พิการ ผู้ด้อยโอกาสและผู้ป่วยเอดส์												
๒.๒ กลยุทธ์การจัดระเบียบชุมชน การรักษาความสงบเรียบร้อย ความปลอดภัยในชีวิตและทรัพย์สิน อุทกภัยและการบรรเทาสาธารณภัย												
๒.๓ กลยุทธ์ป้องกันปัญหาความรุนแรง ปัญหาเยาวชน ปัญหายาเสพติดและการเสริมสร้าง ความเข้มแข็งของสถาบันครอบครัว												
๒.๔ กลยุทธ์การส่งเสริมสุขภาพอนามัยของประชาชน การควบคุมและป้องกันโรคติดต่อ												
๒.๕ กลยุทธ์การส่งเสริมการกีฬาและกิจกรรม นันทนาการ												
๒.๖ กลยุทธ์การส่งเสริมอาชีพให้แก่ประชาชนตามหลักปรัชญาเศรษฐกิจพอเพียง												
๒.๗ กลยุทธ์การพัฒนาขีดความสามารถภาคเกษตรกรรม การจัดการกลุ่มอาชีพและฝีมือแรงงาน												
(๑) แผนงานการรักษาความสงบภายใน	๗	๔๐๐,๐๐๐	๗	๔๐๐,๐๐๐	๗	๔๒๐,๐๐๐	๗	๒๕๐,๐๐๐	๗	๔๐๐,๐๐๐	๓๕	๑,๘๗๐,๐๐๐
(๒) แผนงานสาธารณสุข	๘	๓๔๐,๐๐๐	๕	๑๗๕,๐๐๐	๕	๑๖๐,๐๐๐	๕	๑๗๕,๐๐๐	๖	๑๙๐,๐๐๐	๒๙	๑,๐๔๐,๐๐๐
(๓) แผนงานสังคมสงเคราะห์	๑	๒๐,๐๐๐	๑	๒๐,๐๐๐	๑	๒๐,๐๐๐	๑	๒๐,๐๐๐	๑	๒๐,๐๐๐	๕	๑๐๐,๐๐๐
(๔) แผนงานสร้างความเข้มแข็งของชุมชน	๕	๘๕,๐๐๐	๕	๘๐,๐๐๐	๔	๖๕,๐๐๐	๕	๘๐,๐๐๐	๔	๖๕,๐๐๐	๒๓	๓๗๕,๐๐๐
(๕) แผนงานการศาสนา วัฒนธรรมและนันทนาการ	๒	๔๐๐,๐๐๐	๒	๔๐๐,๐๐๐	๒	๔๐๐,๐๐๐	๒	๔๐๐,๐๐๐	๒	๔๐๐,๐๐๐	๑๐	๒,๐๐๐,๐๐๐
(๖) แผนงานงบกลาง	๔	๘,๗๔๒,๐๐๐	๔	๘,๕๖๒,๐๐๐	๔	๘,๖๖๒,๐๐๐	๔	๘,๗๔๒,๐๐๐	๔	๘,๘๑๒,๐๐๐	๒๐	๔๓,๒๕๐,๐๐๐
รวม	๒๗	๙,๗๑๗,๐๐๐	๒๗	๙,๖๓๗,๐๐๐	๒๓	๙,๗๒๗,๐๐๐	๒๔	๙,๖๖๗,๐๐๐	๒๔	๙,๘๘๗,๐๐๐	๑๒๒	๔๘,๖๓๕,๐๐๐

ยุทธศาสตร์ กลยุทธ์ แผนงาน	ปี ๒๕๖๖		ปี ๒๕๖๗		ปี ๒๕๖๘		ปี ๒๕๖๙		ปี ๒๕๗๐		รวม ๕ ปี	
	จำนวน โครงการ	งบ ประมาณ (บาท)	จำนวน โครงการ	งบ ประมาณ (บาท)	จำนวน โครงการ	งบ ประมาณ (บาท)	จำนวน โครงการ	งบ ประมาณ (บาท)	จำนวน โครงการ	งบ ประมาณ (บาท)	จำนวน โครงการ	งบ ประมาณ (บาท)
๓. ยุทธศาสตร์ ด้านการศึกษา												
๓.๑ กลยุทธ์การพัฒนาและส่งเสริมการศึกษาให้แก่ เด็กนักเรียน นักศึกษาและประชาชน												
๓.๒ กลยุทธ์การจัดระเบียบชุมชน การรักษาความ สงบเรียบร้อย ความปลอดภัยในชีวิตและ ทรัพย์สิน อุทกภัยและการบรรเทาสาธารณภัย (๑) แผนงานการศึกษา	๑๔	๒,๖๔๘,๕๓๐	๑๐	๒,๔๐๖,๐๓๐	๑๐	๒,๔๐๖,๐๓๐	๑๐	๒,๔๑๖,๐๓๐	๑๐	๒,๔๒๖,๐๓๐	๕๔	๑๒,๓๐๒,๖๕๐
รวม	๑๔	๒,๖๔๘,๕๓๐	๑๐	๒,๔๐๖,๐๓๐	๑๐	๒,๔๐๖,๐๓๐	๑๐	๒,๔๑๖,๐๓๐	๑๐	๒,๔๒๖,๐๓๐	๕๔	๑๒,๓๐๒,๖๕๐
๔. ยุทธศาสตร์ ด้านทรัพยากรธรรมชาติและ สิ่งแวดล้อม												
๔.๑ กลยุทธ์การบริหารจัดการขยะมูลฝอยและสิ่ง ปฏิกูลที่ถูกต้องลักษณะ												
๔.๒ กลยุทธ์ส่งเสริมการมีส่วนร่วมและสร้างจิต สำนึกของประชาชนในการบริหารจัดการและ อนุรักษ์ทรัพยากรธรรมชาติและสิ่งแวดล้อม (๑) แผนงานเศษและชุมชน (๒) แผนงานการเกษตร	๒ ๓	๓๐,๐๐๐ ๑๔๑,๐๐๐	๑ ๓	๓๐,๐๐๐ ๑๔๑,๐๐๐	๒ ๓	๓๐,๐๐๐ ๑๔๑,๐๐๐	๑ ๓	๓๐,๐๐๐ ๑๔๑,๐๐๐	๒ ๓	๓๐,๐๐๐ ๑๔๑,๐๐๐	๘ ๑๕	๑๒๐,๐๐๐ ๗๐๕,๐๐๐
รวม	๕	๑๗๑,๐๐๐	๔	๑๗๑,๐๐๐	๕	๑๗๑,๐๐๐	๔	๑๗๑,๐๐๐	๕	๑๗๑,๐๐๐	๒๓	๘๒๕,๐๐๐
๕. ยุทธศาสตร์ ด้านศาสนา คุณธรรม จริยธรรม วัฒนธรรม ประเพณีและภูมิปัญญาท้องถิ่น												
๕.๑ กลยุทธ์การส่งเสริมคุณธรรม จริยธรรมให้แก่ ประชาชน												

บัญชีสรุปโครงการพัฒนา
ที่นำมาจากแผนพัฒนาหมู่บ้าน (พ.ศ.๒๕๖๖ - ๒๕๗๐)
แผนพัฒนาท้องถิ่น (พ.ศ.๒๕๖๖ - ๒๕๗๐) แก้ไข ครั้งที่ ๑/๒๕๖๖
เทศบาลตำบลโนนเมือง อำเภอขามสะแกแสง จังหวัดนครราชสีมา

หมู่บ้าน	ปี ๒๕๖๖		ปี ๒๕๖๗		ปี ๒๕๖๘		ปี ๒๕๖๙		ปี ๒๕๗๐		รวม ๕ ปี	
	จำนวนโครงการ	งบประมาณ (บาท)	จำนวนโครงการ	งบประมาณ (บาท)	จำนวนโครงการ	งบประมาณ (บาท)	จำนวนโครงการ	งบประมาณ (บาท)	จำนวนโครงการ	งบประมาณ (บาท)	จำนวนโครงการ	งบประมาณ (บาท)
๑. หมู่ที่ ๗ บ้านหนองทุเรียน	๑	๑๐๐,๐๐๐.-	-	-	-	-	-	-	-	-	๑	๑๐๐,๐๐๐.-
รวม	๑	๑๐๐,๐๐๐.-	-	-	-	-	-	-	-	-	๑	๑๐๐,๐๐๐.-
๒. หมู่ที่ ๙ บ้านเมืองชัยพัฒนา	๑	๑๘๐,๐๐๐.-	-	-	-	-	-	-	-	-	๑	๑๘๐,๐๐๐.-
รวม	๑	๑๘๐,๐๐๐.-	-	-	-	-	-	-	-	-	๑	๑๘๐,๐๐๐.-
รวมทั้งหมด	๒	๒๘๐,๐๐๐.-	-	-	-	-	-	-	-	-	๒	๒๘๐,๐๐๐.-

บัญชีสรุปโครงการพัฒนา
แผนพัฒนาท้องถิ่น (พ.ศ.๒๕๖๖ - ๒๕๗๐) แก้ไข ครั้งที่ ๑/๒๕๖๖
สำหรับโครงการที่เกินศักยภาพขององค์กรปกครองส่วนท้องถิ่น (ที่ใช้สำหรับการประสานแผนพัฒนาท้องถิ่น)
เทศบาลตำบลโนนเมือง อำเภอขามสะแกแสง จังหวัดนครราชสีมา

ยุทธศาสตร์ กลยุทธ์ แผนงาน	ปี ๒๕๖๖		ปี ๒๕๖๗		ปี ๒๕๖๘		ปี ๒๕๖๙		ปี ๒๕๗๐		รวม ๕ ปี	
	จำนวน โครงการ	งบ ประมาณ (บาท)	จำนวน โครงการ	งบ ประมาณ (บาท)	จำนวน โครงการ	งบ ประมาณ (บาท)	จำนวน โครงการ	งบ ประมาณ (บาท)	จำนวน โครงการ	งบ ประมาณ (บาท)	จำนวน โครงการ	งบ ประมาณ (บาท)
๑. ยุทธศาสตร์ ด้านโครงสร้างพื้นฐาน												
๑.๑ กลยุทธ์การก่อสร้าง ปรับปรุง ถนน สะพาน ทางระบายน้ำให้ทั่วถึงมีมาตรฐาน สะดวก รวดเร็วและปลอดภัย												
๑.๒ กลยุทธ์การก่อสร้าง ปรับปรุง บำรุงรักษาและ ขยายเขตประปาให้ทั่วถึง												
๑.๓ กลยุทธ์การติดตั้ง ปรับปรุง บำรุงรักษาและ ขยายเขตไฟฟ้าสาธารณะให้ทั่วถึง												
๑.๔ กลยุทธ์การพัฒนาแหล่งน้ำเพื่ออุปโภค บริโภค และการเกษตร												
๑.๕ กลยุทธ์การพัฒนาบริการสาธารณะที่ประชาชน พึงได้รับ												
(๑) แผนงานเคหะและชุมชน	-	-	-	-	-	-	-	-	-	-	-	-
(๒) แผนงานอุตสาหกรรมและการโยธา	๓	๑๓,๕๐๐,๐๐๐	๑๓	๓๕,๒๕๙,๑๐๐	๔	๘,๔๖๗,๐๐๐	๓	๒,๙๗๘,๖๒๕	๘	๑๔,๑๐๑,๓๐๐	๓๑	๗๔,๓๐๖,๐๒๕
(๓) แผนงานการพาณิชย์	๑	๔๒๐,๐๐๐	๑	๔๒๐,๐๐๐	๑	๔๒๐,๐๐๐	๑	๔๒๐,๐๐๐	๑	๔๒๐,๐๐๐	๕	๒,๑๐๐,๐๐๐
รวม	๔	๑๓,๙๒๐,๐๐๐	๑๔	๓๕,๖๗๙,๑๐๐	๕	๘,๘๘๗,๐๐๐	๔	๓,๓๙๘,๖๒๕	๙	๑๔,๕๒๑,๓๐๐	๓๖	๗๖,๔๐๖,๐๒๕

ยุทธศาสตร์ กลยุทธ์ แผนงาน	ปี ๒๕๖๖		ปี ๒๕๖๗		ปี ๒๕๖๘		ปี ๒๕๖๙		ปี ๒๕๗๐		รวม ๕ ปี	
	จำนวน โครงการ	งบ ประมาณ (บาท)	จำนวน โครงการ	งบ ประมาณ (บาท)	จำนวน โครงการ	งบ ประมาณ (บาท)	จำนวน โครงการ	งบ ประมาณ (บาท)	จำนวน โครงการ	งบ ประมาณ (บาท)	จำนวน โครงการ	งบ ประมาณ (บาท)
๒. ยุทธศาสตร์ ด้านคุณภาพชีวิตและสังคม												
๒.๑ กลยุทธ์การส่งเสริมสวัสดิการเด็ก สตรี คนชรา ผู้พิการ ผู้ด้อยโอกาสและผู้ป่วยเอดส์												
๒.๒ กลยุทธ์การจัดระเบียบชุมชน การรักษาความ สงบเรียบร้อย ความปลอดภัยในชีวิตและ ทรัพย์สิน อุทกภัยและการบรรเทาสาธารณภัย												
๒.๓ กลยุทธ์ป้องกันปัญหาความรุนแรง ปัญหา เยาวชน ปัญหายาเสพติดและการเสริมสร้าง ความเข้มแข็งของสถาบันครอบครัว												
๒.๔ กลยุทธ์การส่งเสริมสุขภาพอนามัยของ ประชาชน การควบคุมและป้องกันโรคติดต่อ												
๒.๕ กลยุทธ์การส่งเสริมการกีฬาและกิจกรรม นันทนาการ												
๒.๖ กลยุทธ์การส่งเสริมอาชีพให้แก่ประชาชนตาม หลักปรัชญาเศรษฐกิจพอเพียง												
๒.๗ กลยุทธ์การพัฒนาขีดความสามารถภาคเกษตร กรรม การจัดการกลุ่มอาชีพและฝีมือแรงงาน												
(๑) แผนงานการรักษาความสงบภายใน	๒	๕๐,๐๐๐	๒	๕๐,๐๐๐	๒	๕๐,๐๐๐	๒	๕๐,๐๐๐	๒	๕๐,๐๐๐	๑๐	๒๕๐,๐๐๐
(๒))แผนงานสาธารณสุข	๒	๔๕,๐๐๐	๒	๔๕,๐๐๐	๒	๔๕,๐๐๐	๒	๔๕,๐๐๐	๒	๔๕,๐๐๐	๑๐	๒๒๕,๐๐๐
(๓) แผนงานสังคมสงเคราะห์	-	-	-	-	-	-	-	-	-	-	-	-
(๔) แผนงานสร้างความเข้มแข็งของชุมชน	๓	๑๐๕,๓๐๐	๒	๒๕,๓๐๐	๒	๒๕,๓๐๐	๒	๒๕,๓๐๐	๒	๒๕,๓๐๐	๑๑	๒๐๖,๕๐๐
(๕) แผนงานการศาสนา วัฒนธรรมและ นันทนาการ	-	-	-	-	-	-	-	-	-	-	-	-
(๖) แผนงานงบกลาง	-	-	-	-	-	-	-	-	-	-	-	-
รวม	๗	๒๐๐,๓๐๐	๖	๑๒๐,๓๐๐	๖	๑๒๐,๓๐๐	๖	๑๒๐,๓๐๐	๖	๑๒๐,๓๐๐	๓๑	๖๘๑,๕๐๐

ยุทธศาสตร์ กลยุทธ์ แผนงาน	ปี ๒๕๖๖		ปี ๒๕๖๗		ปี ๒๕๖๘		ปี ๒๕๖๙		ปี ๒๕๗๐		รวม ๕ ปี	
	จำนวน โครงการ	งบ ประมาณ (บาท)	จำนวน โครงการ	งบ ประมาณ (บาท)	จำนวน โครงการ	งบ ประมาณ (บาท)	จำนวน โครงการ	งบ ประมาณ (บาท)	จำนวน โครงการ	งบ ประมาณ (บาท)	จำนวน โครงการ	งบ ประมาณ (บาท)
๕.๒ กลยุทธ์การส่งเสริม การรื้อฟื้นและอนุรักษ์ วัฒนธรรม จารีตประเพณีอันดีงามและภูมิ ปัญญาของท้องถิ่น และส่งเสริมการ ท่องเที่ยว												
(๑) แผนงานการศาสนา วัฒนธรรมและ นันทนาการ	-	-	-	-	-	-	-	-	-	-	-	-
(๒) แผนงานสร้างความเข้มแข็งของชุมชน	-	-	-	-	-	-	-	-	-	-	-	-
รวม	-	-	-	-	-	-	-	-	-	-	-	-
๖. ยุทธศาสตร์ ด้านการบริหารจัดการบ้านเมือง ที่ดี												
๖.๑ กลยุทธ์การพัฒนาศักยภาพองค์กร บุคลากร และระบบการบริหารจัดการให้มีประสิทธิภาพ												
๖.๒ กลยุทธ์การพัฒนาตามแนวนโยบายของรัฐและ การบูรณาการร่วมกับหน่วยงานอื่นที่เกี่ยวข้อง												
(๑) แผนงานบริหารงานทั่วไป	-	-	-	-	-	-	-	-	-	-	-	-
รวม	-	-	-	-	-	-	-	-	-	-	-	-
รวมทั้งสิ้น	๑๓	๑๔,๑๕๕,๓๐๐	๒๒	๓๕,๘๓๔,๔๐๐	๑๓	๙,๐๔๒,๓๐๐	๑๒	๓,๕๕๓,๙๒๕	๑๗	๑๔,๖๗๖,๖๐๐	๗๗	๗๗,๒๖๒,๕๒๕

รายละเอียดโครงการพัฒนา
แผนพัฒนาท้องถิ่น (พ.ศ.๒๕๖๖ - ๒๕๗๐) แก้ไข ครั้งที่ ๑/๒๕๖๖
เทศบาลตำบลโนนเมือง อำเภอขามสะแกแสง จังหวัดนครราชสีมา

ก. ยุทธศาสตร์ชาติ ๒๐ ปี ยุทธศาสตร์ที่ ๒ ด้านการสร้างความสามารถในการแข่งขัน

ข. แผนพัฒนาเศรษฐกิจและสังคมแห่งชาติ ฉบับที่ ๑๓ หมายเหตุที่ ๕ ไทยเป็นประตูการค้า การลงทุนและยุทธศาสตร์ทางโลจิสติกส์ที่สำคัญของภูมิภาค

ค. Sustainable Development Goals : SDGs เป้าหมายที่ ๙

๙.๑ พัฒนาโครงสร้างพื้นฐานที่มีคุณภาพ เชื่อถือได้ ยั่งยืนและมีความทนทาน ซึ่งรวมถึงโครงสร้างพื้นฐานของภูมิภาคและที่ข้ามเขตแดน เพื่อสนับสนุนการพัฒนาทางเศรษฐกิจและความเป็นอยู่ที่ดีของมนุษย์ โดยมุ่งเป้าไปที่การเข้าถึงได้ในราคาที่สามารถจ่ายได้และเท่าเทียมสำหรับทุกคน

๙.๔ ยกกระดับโครงสร้างพื้นฐานและปรับปรุงอุตสาหกรรมเพื่อให้เกิดความยั่งยืน โดยเพิ่มประสิทธิภาพการใช้ทรัพยากรและการใช้เทคโนโลยีและกระบวนการทางอุตสาหกรรมที่สะอาดและเป็นมิตรต่อสิ่งแวดล้อมมากขึ้น โดยทุกประเทศกำลังดำเนินการตามขีดความสามารถของแต่ละประเทศ ภายในปี ๒๕๗๓

ง. ยุทธศาสตร์จังหวัดนครราชสีมา ประเด็นการพัฒนาที่ ๒ ส่งเสริมพัฒนาโครงสร้างพื้นฐาน เพื่อยกระดับเศรษฐกิจการท่องเที่ยว การค้า การลงทุน อุตสาหกรรมเศรษฐกิจ BCG และเขตเศรษฐกิจพิเศษ

จ. ยุทธศาสตร์การพัฒนาขององค์กรปกครองส่วนท้องถิ่นในเขตจังหวัดนครราชสีมา ยุทธศาสตร์ที่ ๔ ด้านการพัฒนาเมือง

๑. ยุทธศาสตร์ ด้านโครงสร้างพื้นฐาน

๑.๑ กลยุทธ์การก่อสร้าง ปรับปรุง ถนน สะพาน ทางระบายน้ำให้ทั่วถึงมีมาตรฐาน สะดวกรวดเร็วและปลอดภัย

๑.๒ กลยุทธ์การก่อสร้าง ปรับปรุง บำรุงรักษาและขยายเขตน้ำประปาให้ทั่วถึง

๑.๓ กลยุทธ์การติดตั้ง ปรับปรุง บำรุงรักษาและขยายเขตไฟฟ้าสาธารณะให้ทั่วถึง

๑.๔ กลยุทธ์การพัฒนาแหล่งน้ำเพื่อการอุปโภค บริโภคและการเกษตร

๑.๕ กลยุทธ์การพัฒนาบริการสาธารณะที่ประชาชนพึงได้รับ

๑.๑) แผนงาน เคหะและชุมชน

ที่	โครงการ	วัตถุประสงค์	เป้าหมาย (ผลผลิตของ โครงการ)	งบประมาณ					ตัวชี้วัด (KPI)	ผลที่คาดว่าจะได้รับ	หน่วยงาน รับผิดชอบ หลัก
				๒๕๖๖ (บาท)	๒๕๖๗ (บาท)	๒๕๖๘ (บาท)	๒๕๖๙ (บาท)	๒๕๗๐ (บาท)			
๑	อุดหนุนการไฟฟ้าส่วนภูมิภาค โครงการขยายเขตระบบจำหน่ายไฟฟ้าแรงต่ำ บ้านสระกรวด หมู่ที่ ๒	เพื่อให้ประชาชนมีไฟฟ้าใช้ เกิดความปลอดภัยในชีวิตและทรัพย์สิน	ขยายเขตระบบจำหน่ายไฟฟ้าแรงต่ำ ระยะทาง ๙๘๐ เมตร และติดตั้งหม้อแปลง	๗๙๕,๒๒๐.-	-	-	-	-	ประชาชนมีไฟฟ้าใช้เพิ่มขึ้น	ประชาชนมีไฟฟ้าใช้ เกิดความปลอดภัยในชีวิตและทรัพย์สิน	กองช่าง/ การไฟฟ้า ส่วนภูมิภาค
รวม	๑ โครงการ			๗๙๕,๒๒๐.-	-	-	-	-			

ก. ยุทธศาสตร์ชาติ ๒๐ ปี ยุทธศาสตร์ที่ ๒ ด้านการสร้างความสามารถในการแข่งขัน

ข. แผนพัฒนาเศรษฐกิจและสังคมแห่งชาติ ฉบับที่ ๑๓ หมายเหตุที่ ๕ ไทยเป็นประตูการค้า การลงทุนและยุทธศาสตร์ทางโลจิสติกส์ที่สำคัญของภูมิภาค

ค. Sustainable Development Goals : SDGs เป้าหมายที่ ๙

๙.๑ พัฒนาโครงสร้างพื้นฐานที่มีคุณภาพ เชื่อถือได้ ยั่งยืนและมีความทนทาน ซึ่งรวมถึงโครงสร้างพื้นฐานของภูมิภาคและที่ข้ามเขตแดน เพื่อสนับสนุนการพัฒนาทางเศรษฐกิจและความเป็นอยู่ที่ดีของมนุษย์

โดยมุ่งเป้าไปที่การเข้าถึงได้ในราคาที่สามารถจ่ายได้และเท่าเทียมสำหรับทุกคน

๙.๔ ยกระดับโครงสร้างพื้นฐานและปรับปรุงอุตสาหกรรมเพื่อให้เกิดความยั่งยืน โดยเพิ่มประสิทธิภาพการใช้ทรัพยากรและการใช้เทคโนโลยีและกระบวนการทางอุตสาหกรรมที่สะอาดและเป็นมิตร

ต่อสิ่งแวดล้อมมากขึ้น โดยทุกประเทศกำลังดำเนินการตามขีดความสามารถของแต่ละประเทศ ภายในปี ๒๕๗๓

ง. ยุทธศาสตร์จังหวัดนครราชสีมา ประเด็นการพัฒนาที่ ๒ ส่งเสริมพัฒนาโครงสร้างพื้นฐาน เพื่อยกระดับเศรษฐกิจการท่องเที่ยว การค้า การลงทุน อุตสาหกรรมเศรษฐกิจ BCG และเขตเศรษฐกิจพิเศษ

จ. ยุทธศาสตร์การพัฒนาขององค์กรปกครองส่วนท้องถิ่นในเขตจังหวัดนครราชสีมา ยุทธศาสตร์ที่ ๔ ด้านการพัฒนาเมือง

๑. ยุทธศาสตร์ ด้านโครงสร้างพื้นฐาน

๑.๑ กลยุทธ์การก่อสร้าง ปรับปรุง ถนน สะพาน ทางระบายน้ำให้ทั่วถึงมีมาตรฐาน สะดวกรวดเร็วและปลอดภัย

๑.๒ กลยุทธ์การก่อสร้าง ปรับปรุง บำรุงรักษาและขยายเขตน้ำประปาให้ทั่วถึง

๑.๓ กลยุทธ์การติดตั้ง ปรับปรุง บำรุงรักษาและขยายเขตไฟฟ้าสาธารณะให้ทั่วถึง

๑.๔ กลยุทธ์การพัฒนาแหล่งน้ำเพื่อการอุปโภค บริโภคและการเกษตร

๑.๕ กลยุทธ์การพัฒนาบริการสาธารณะที่ประชาชนพึงได้รับ

๑.๒) แผนงาน อุตสาหกรรมและการโยธา

ที่	โครงการ	วัตถุประสงค์	เป้าหมาย (ผลผลิตของ โครงการ)	งบประมาณ					ตัวชี้วัด (KPI)	ผลที่คาดว่าจะ ได้รับ	หน่วยงาน รับผิดชอบ หลัก
				๒๕๖๖ (บาท)	๒๕๖๗ (บาท)	๒๕๖๘ (บาท)	๒๕๖๙ (บาท)	๒๕๗๐ (บาท)			
๑	โครงการวางท่อระบายน้ำ คสล. ตำบลโนนเมือง อำเภอขามสะแกแสง จังหวัดนครราชสีมา	เพื่อใช้เป็นทางระบาย น้ำ/รวมทั้งเป็นทางน้ำ เข้าสำหรับกักเก็บน้ำ ในลำห้วย	ดำเนินการวางท่อระบายน้ำ จำนวน ๖ จุด ดังนี้ จุดที่ ๑ วางท่อระบายน้ำ (ถนน สายคุ้มป่าหลวง - คุ้มป่าราบ	๖๑,๘๐๐.-	-	-	-	-	มีท่อระบายน้ำ เพิ่มขึ้น จำนวน ๖ จุด	สามารถระบายน้ำและ กักเก็บน้ำได้เพียงพอ	กองช่าง

ที่	โครงการ	วัตถุประสงค์	เป้าหมาย (ผลผลิตของ โครงการ)	งบประมาณ					ตัวชี้วัด (KPI)	ผลที่คาดว่าจะ ได้รับ	หน่วยงาน รับผิดชอบ หลัก
				๒๕๖๖ (บาท)	๒๕๖๗ (บาท)	๒๕๖๘ (บาท)	๒๕๖๙ (บาท)	๒๕๗๐ (บาท)			
			<p>บ้านสระกรวด หมู่ที่ ๒) ช่วง ต้นพฤษภาคม ขนาด Ø ๐.๔๐ เมตร จำนวน ๑ จุดๆ ละ ๒ แถวๆละ ๕ ท่อน รวมท่อ คสล. จำนวน ๑๐ ท่อน ยาแนว รอยต่อด้วยปูนทราย (lat ๑๕.๓๙๗๓๖๘, long ๑๐๒.๑๒๗๐๒๑)</p> <p>จุดที่ ๒ วางท่อระบายน้ำ (ถนนสายคุ้มป่าลวก-คุ้มป่าราบ บ้านสระกรวด หมู่ที่ ๒) ช่วง ศาลเพียงตา ขนาด Ø ๐.๔๐ เมตร จำนวน ๑ จุดๆ ละ ๒ แถวๆละ ๕ ท่อน รวมท่อ คสล. จำนวน ๑๐ ท่อน ยาแนว รอยต่อด้วยปูนทราย (lat ๑๕.๓๙๗๔๓๐, long ๑๐๒.๑๒๕๖๓๐)</p>								

ที่	โครงการ	วัตถุประสงค์	เป้าหมาย (ผลผลิตของ โครงการ)	งบประมาณ					ตัวชี้วัด (KPI)	ผลที่คาดว่าจะ ได้รับ	หน่วยงาน รับผิดชอบ หลัก
				๒๕๖๖ (บาท)	๒๕๖๗ (บาท)	๒๕๖๘ (บาท)	๒๕๖๙ (บาท)	๒๕๗๐ (บาท)			
			<p>จุดที่ ๓ วางท่อระบายน้ำ (ถนนสายคุ้มป่าลวก-คุ้มป่าราบ บ้านสระกรวด หมู่ที่ ๒) ช่วง คอกแพะนายดอน พิมพิค้อ ขนาด Ø ๐.๔๐ เมตร จำนวน ๑ จุดๆละ ๒ แถวๆละ ๖ ท่อน รวมท่อ คสล.จำนวน ๑๒ ท่อน ยาแนวรอยต่อท่อด้วยปูนทราย (lat ๑๕.๓๙๓๖๘๐, long ๑๐๒.๑๒๑๒๙๑)</p> <p>จุดที่ ๔ วางท่อระบายน้ำ (ถนนเลียบบ้วยยายมาท บ้าน เมืองชัยพัฒนา หมู่ที่ ๙) ขนาด Ø ๐.๖๐ เมตร จำนวน ๑ จุดๆ ละ ๘ ท่อน พร้อมถมดินเสริม พื้นถนนขนาดกว้าง ๓.๕๐ เมตร ยาว ๑๕.๐๐ เมตร หนา ๐.๓๐ เมตร มีปริมาตรดินถมไม่น้อย กว่า ๑๕.๗๕ ลบ.ม. (lat ๑๕.๔๐๓๐๘๗, long ๑๐๒.๑๓๑๒๔๖)</p>								

ที่	โครงการ	วัตถุประสงค์	เป้าหมาย (ผลผลิตของ โครงการ)	งบประมาณ					ตัวชี้วัด (KPI)	ผลที่คาดว่าจะ ได้รับ	หน่วยงาน รับผิดชอบ หลัก
				๒๕๖๖ (บาท)	๒๕๖๗ (บาท)	๒๕๖๘ (บาท)	๒๕๖๙ (บาท)	๒๕๗๐ (บาท)			
			<p>จุดที่ ๕ วางท่อระบายน้ำ (บ้านโนนเมือง หมู่ที่ ๑) คุ่ม ตลิ่งดินแดง ขนาด Ø ๐.๖๐ เมตร จำนวน ๑ จุดๆ ละ ๗ ท่อน พร้อมถมดินเสริมพื้นถนน ขนาดกว้าง ๔.๐๐ เมตร ยาว ๓๐.๐๐ เมตร หนา ๐.๕๐ เมตร มีปริมาตรดินถมไม่น้อย กว่า ๖๐.๐๐ ลบ.ม. (lat ๑๕.๔๒๖๘๐๔, long ๑๐๒.๑๓๓๙๐๗)</p> <p>จุดที่ ๖ วางท่อระบายน้ำ (ถนนสายตลุกหิน-หนองกกฯ นม.ถ.๓๕-๐๑๔) สี่แยกอ่าง สระแจง ขนาด Ø ๐.๔๐ เมตร จำนวน ๑ จุดๆละ ๖ ท่อน ยานวรอยต่อท่อด้วยปูนทราย (lat ๑๕.๔๐๖๓๘๗, long ๑๐๒.๐๙๔๙๕๒)</p>								

ที่	โครงการ	วัตถุประสงค์	เป้าหมาย (ผลผลิตของ โครงการ)	งบประมาณ					ตัวชี้วัด (KPI)	ผลที่คาดว่าจะได้รับ	หน่วยงาน รับผิดชอบ หลัก
				๒๕๖๖ (บาท)	๒๕๖๗ (บาท)	๒๕๖๘ (บาท)	๒๕๖๙ (บาท)	๒๕๗๐ (บาท)			
๒	โครงการปรับปรุงถนน ลงหินคลุก สายบ้าน หนองกกไม้พอก - คุ้ม นายร่วม จิสังเทียะ หมู่ที่ ๓ ตำบลโนนเมือง อำเภอขามสะแกแสง จังหวัดนครราชสีมา	เพื่อใช้เป็นเส้นทาง สัญจรและขนส่งผลผลิต ทางการเกษตรที่สะดวก และรวดเร็วยิ่งขึ้น	ปรับปรุงถนนลงหินคลุก - ช่วงที่ ๑ จุดเริ่มต้น-ห้วยยาง กว้าง ๒.๕๐ เมตร ระยะทาง ๖๗๐ เมตร หนา ๐.๑๐ เมตร มีปริมาตรหินคลุกไม่น้อยกว่า ๑๖๗.๕๐ ลบ.ม. (จุดเริ่มต้น lat ๑๕.๓๘๗๓๖๒, long ๑๐๒.๐๙๕๑๓๑ จุดสิ้นสุด lat ๑๕.๓๘๘๐๙๔, long ๑๐๒.๑๐๐๗๙๒) - ช่วงที่ ๒ ห้วยยาง - ถนน คสล.กว้าง ๒.๕๐ เมตร ระยะ ทาง ๑๖๐ เมตร หนา ๐.๑๐ เมตร มีปริมาตรหินคลุกไม่ น้อยกว่า ๔๐ ลบ.ม. (จุดเริ่มต้น lat ๑๕.๓๘๗๙๘๒, long ๑๐๒.๑๐๑๔๐๘ จุดสิ้นสุด lat ๑๕.๓๘๘๐๖๒, long ๑๐๒.๑๐๒๙๐๙)	๒๖๘,๐๐๐.-	-	-	-	-	ประชาชน ร้อยละ ๘๐ ได้รับความ สะดวกและ รวดเร็วในการ ใช้เส้นทาง สัญจรและ การขนส่ง ผลผลิตทาง การเกษตร	ประชาชนมีคุณภาพ ชีวิตที่ดีขึ้น	กองช่าง

ที่	โครงการ	วัตถุประสงค์	เป้าหมาย (ผลผลิตของ โครงการ)	งบประมาณ					ตัวชี้วัด (KPI)	ผลที่คาดว่าจะ ได้รับ	หน่วยงาน รับผิดชอบ หลัก
				๒๕๖๖ (บาท)	๒๕๖๗ (บาท)	๒๕๖๘ (บาท)	๒๕๖๙ (บาท)	๒๕๗๐ (บาท)			
๓	โครงการซ่อมแซมถนน คสล. ภายในหมู่บ้านจิว หมู่ที่ ๔ ตำบลโนนเมือง อำเภอขามสะแกแสง จังหวัดนครราชสีมา	เพื่อใช้เป็นเส้นทาง สัญจรและขนส่งผลผลิต ทางการเกษตรที่สะดวก และรวดเร็วยิ่งขึ้น	ซ่อมแซมถนน คสล.ภายใน บ้านจิว จำนวน ๒ จุด ดังนี้คือ -จุดที่ ๑ ซ่อมแซมถนน คสล. สี่แยก นางปาย มุ่งเขตกลาง โดยดำเนินการรื้อพื้น คสล. เดิมออก ขนาดกว้าง ๔.๐๐ เมตร ยาวประมาณ ๑๐.๐๐ เมตร มีพื้นที่ซ่อมแซมประมาณ ๔๐ ตารางเมตร (จุดเริ่มต้น lat ๑๕.๔๓๘๑๖๒, long ๑๐๒.๑๑๙๙๕๖ จุดสิ้นสุด lat ๑๕.๔๓๘๑๙๑, long ๑๐๒.๑๒๐๐๔๘) -จุดที่ ๒ ซ่อมแซมถนน คสล. หน้าบ้าน นางมิ ฤทธิศร โดย ดำเนินการรื้อพื้น คสล.เดิมออก ขนาดกว้าง ๔.๐๐ เมตร ยาว ประมาณ ๓๐.๐๐ เมตร มีพื้นที่ ซ่อมแซมประมาณ ๑๒๐ ตร.ม. (จุดเริ่มต้น lat ๑๕.๔๓๓๒๔๖ long ๑๐๒.๑๒๓๐๘๘	๘๔,๘๐๐.-	-	-	-	-	ประชาชน ได้รับความ สะดวกรวดเร็ว และปลอดภัย ในการสัญจร ไป-มา	ประชาชนมีคุณภาพ ชีวิตที่ดีขึ้น	กองช่าง

ที่	โครงการ	วัตถุประสงค์	เป้าหมาย (ผลผลิตของ โครงการ)	งบประมาณ					ตัวชี้วัด (KPI)	ผลที่คาดว่าจะ ได้รับ	หน่วยงาน รับผิดชอบ หลัก
				๒๕๖๖ (บาท)	๒๕๖๗ (บาท)	๒๕๖๘ (บาท)	๒๕๖๙ (บาท)	๒๕๗๐ (บาท)			
			จุดสิ้นสุด lat ๑๕.๔๓๓๕๐๓, long ๑๐๒.๑๒๒๙๙๖)								
๔	โครงการปรับปรุงถนน ลงหินคลุก สายบ้าน ครีมม่วง - โคกสว่าง หมู่ที่ ๕ ตำบลโนนเมือง อำเภอขามสะแกแสง จังหวัดนครราชสีมา	เพื่อใช้เป็นเส้นทาง สัญจรและขนส่งผลผลิต ทางการเกษตรที่สะดวก และรวดเร็วยิ่งขึ้น	ปรับปรุงถนนลงหินคลุก กว้าง ๓.๐๐ เมตร ระยะทาง ๙๐๐ เมตร หนา ๐.๑๐ เมตร มีปริมาตรหินคลุกไม่น้อยกว่า ๒๗๐ ลบ.ม. (จุดเริ่มต้น lat ๑๕.๔๒๐๖๓๐, long ๑๐๒.๐๙๐๘๒๑ จุดสิ้นสุด lat ๑๕.๔๒๔๗๖๒, long ๑๐๒.๐๘๔๕๕๐)	๓๔๙,๐๐๐.-	-	-	-	-	ประชาชน ร้อยละ ๘๐ ได้รับความ สะดวกและ รวดเร็วในการ ใช้เส้นทาง สัญจรและ การขนส่ง ผลผลิตทาง การเกษตร	ประชาชนมีคุณภาพ ชีวิตที่ดีขึ้น	กองช่าง
๕	โครงการก่อสร้างถนนดิน ยกระดับ ขอยเขจรกลาง บ้านครีมม่วง หมู่ที่ ๕ ตำบลโนนเมือง อำเภอขามสะแกแสง จังหวัดนครราชสีมา	เพื่อใช้เป็นเส้นทาง สัญจรและขนส่งผลผลิต ทางการเกษตรที่สะดวก และรวดเร็วยิ่งขึ้น	ก่อสร้างถนนดินยกระดับ กว้าง ๔.๐๐ เมตร ระยะทาง ๓๔๐ เมตร หนา ๐.๕๐ เมตร มีปริมาตรดินไม่น้อยกว่า ๙๙๐ ลบ.ม. (จุดเริ่มต้น lat ๑๕.๔๑๖๓๔๙, long ๑๐๒.๐๙๙๓๑๔ จุดสิ้นสุด lat ๑๕.๔๑๖๖๒๒, long ๑๐๒.๑๐๒๐๓๓)	๑๓๓,๐๐๐.-	-	-	-	-	ประชาชนร้อยละ ๘๐ ได้รับความ สะดวก และรวดเร็วใน การใช้เส้นทาง สัญจรและ การขนส่ง ผลผลิตทาง การเกษตร	ประชาชนมีคุณภาพ ชีวิตที่ดีขึ้น	กองช่าง

ที่	โครงการ	วัตถุประสงค์	เป้าหมาย (ผลผลิตของ โครงการ)	งบประมาณ					ตัวชี้วัด (KPI)	ผลที่คาดว่าจะ ได้รับ	หน่วยงาน รับผิดชอบ หลัก
				๒๕๖๖ (บาท)	๒๕๖๗ (บาท)	๒๕๖๘ (บาท)	๒๕๖๙ (บาท)	๒๕๗๐ (บาท)			
๖	โครงการก่อสร้างถนนคอนกรีตเสริมเหล็กภายในหมู่บ้านศรีม่วง หมู่ที่ ๕ (ซอยศาลตาปู่) ตำบลโนนเมือง อำเภอขามสะแกแสง จังหวัดนครราชสีมา	เพื่อใช้เป็นเส้นทางสัญจรและขนส่งผลผลิตทางการเกษตรที่สะดวกและรวดเร็วยิ่งขึ้น	ก่อสร้างถนนคอนกรีตเสริมเหล็ก กว้าง ๓.๐๐ เมตร ยาว ๑๑๖ เมตร หนา ๐.๑๕ เมตร มีพื้นที่ก่อสร้างไม่น้อยกว่า ๓๔๘ตร.ม. พร้อมลงหินคลุกไหล่ทางเฉลี่ยข้างละ ๐.๒๕ เมตร (จุดเริ่มต้น lat ๑๕.๔๒๓๘๓๕, long ๑๐๒.๑๐๓๒๕๗ จุดสิ้นสุด lat ๑๕.๔๒๔๗๑๙, long ๑๐๒.๑๐๒๙๒๓)	๒๑๐,๘๐๐.-	-	-	-	-	ประชาชนร้อยละ ๘๐ ได้รับความสะดวกและรวดเร็วในการใช้เส้นทางสัญจรและการขนส่งผลผลิตทางการเกษตร	ประชาชนมีคุณภาพชีวิตที่ดีขึ้น	กองช่าง
๗	โครงการปรับปรุงถนนลงหินคลุก ซอยดาวเรือง บ้านศรีม่วง หมู่ที่ ๕ ตำบลโนนเมือง อำเภอขามสะแกแสง จังหวัดนครราชสีมา	เพื่อใช้เป็นเส้นทางสัญจรและขนส่งผลผลิตทางการเกษตรที่สะดวกและรวดเร็วยิ่งขึ้น	ปรับปรุงถนนลงหินคลุก กว้าง ๔.๐๐ เมตร ระยะทาง ๔๐๐ เมตร หนา ๐.๑๐ เมตร มีปริมาตรหินคลุกไม่น้อยกว่า ๑๖๐ ลบ.ม. (จุดเริ่มต้น lat ๑๕.๔๓๑๗๐๙, long ๑๐๒.๐๙๕๙๑๗ จุดสิ้นสุด lat ๑๕.๔๓๒๒๘๔, long ๑๐๒.๐๙๒๒๕๗)	๒๐๗,๐๐๐.-	-	-	-	-	ประชาชนร้อยละ ๘๐ ได้รับความสะดวกและรวดเร็วในการใช้เส้นทางสัญจรและการขนส่งผลผลิตทางการเกษตร	ประชาชนมีคุณภาพชีวิตที่ดีขึ้น	กองช่าง

ที่	โครงการ	วัตถุประสงค์	เป้าหมาย (ผลผลิตของ โครงการ)	งบประมาณ					ตัวชี้วัด (KPI)	ผลที่คาดว่าจะ ได้รับ	หน่วยงาน รับผิดชอบ หลัก
				๒๕๖๖ (บาท)	๒๕๖๗ (บาท)	๒๕๖๘ (บาท)	๒๕๖๙ (บาท)	๒๕๗๐ (บาท)			
๘	โครงการก่อสร้างถนนคอนกรีตเสริมเหล็กภายในหมู่บ้านตลุกหิน หมู่ที่ ๘ นม.ถ. ๓๕-๐๑๖ ตำบลโนนเมือง อำเภอขามสะแกแสง จังหวัดนครราชสีมา	เพื่อใช้เป็นเส้นทางสัญจรและขนส่งผลผลิตทางการเกษตรที่สะดวกและรวดเร็วยิ่งขึ้น	ก่อสร้างถนนคอนกรีตเสริมเหล็ก กว้าง ๔.๐๐ เมตร ยาว ๒๔๕ เมตร หนา ๐.๑๕ เมตร มีพื้นที่ก่อสร้างไม่น้อยกว่า ๙๘๐ ตารางเมตร พร้อมลงหินคลุก ไหล่ทางเฉลี่ยข้างละ ๐.๒๕ เมตร (จุดเริ่มต้น lat ๑๕.๔๐๙๓๒๗, long ๑๐๒.๑๐๐๔๖๔ จุดสิ้นสุด lat ๑๕.๔๐๗๐๘๓, long ๑๐๒.๑๐๐๗๙๕)	๕๘๙,๗๐๐.-	-	-	-	-	ประชาชนร้อยละ ๘๐ ได้รับความสะดวกและรวดเร็วในการใช้เส้นทางสัญจรและการขนส่งผลผลิตทางการเกษตร	ประชาชนมีคุณภาพชีวิตที่ดีขึ้น	กองช่าง
๙	โครงการก่อสร้างถนนคอนกรีตเสริมเหล็กภายในหมู่บ้านตลุกหิน หมู่ที่ ๘ (สายข้างบ้าน นายคุณิลแก้ว) ตำบลโนนเมือง อำเภอขามสะแกแสง จังหวัดนครราชสีมา	เพื่อใช้เป็นเส้นทางสัญจรและขนส่งผลผลิตทางการเกษตรที่สะดวกและรวดเร็วยิ่งขึ้น	ก่อสร้างถนนคอนกรีตเสริมเหล็ก กว้าง ๓.๐๐ เมตร ยาว ๒๘๕ เมตร หนา ๐.๑๕ เมตร มีพื้นที่ก่อสร้างไม่น้อยกว่า ๘๕๕ ตารางเมตร พร้อมลงหินคลุก ไหล่ทางเฉลี่ยข้างละ ๐.๒๕ ม. (จุดเริ่มต้น lat ๑๕.๔๐๘๗๑๐, long ๑๐๒.๐๙๗๙๔๓ จุดสิ้นสุด lat ๑๕.๔๐๙๗๘๘, long ๑๐๒.๐๙๕๗๙๕)	-	-	๔๕๓,๐๐๐.-	-	-	ประชาชนร้อยละ ๘๐ ได้รับความสะดวกและรวดเร็วในการใช้เส้นทางสัญจรและการขนส่งผลผลิตทางการเกษตร	ประชาชนมีคุณภาพชีวิตที่ดีขึ้น	กองช่าง

ที่	โครงการ	วัตถุประสงค์	เป้าหมาย (ผลผลิตของ โครงการ)	งบประมาณ					ตัวชี้วัด (KPI)	ผลที่คาดว่าจะได้รับ	หน่วยงาน รับผิดชอบ หลัก
				๒๕๖๖ (บาท)	๒๕๖๗ (บาท)	๒๕๖๘ (บาท)	๒๕๖๙ (บาท)	๒๕๗๐ (บาท)			
๑๐	โครงการปรับปรุงถนน ลงหินคลุก รอบที่ สาธารณประโยชน์ โคกตลุกหิน หมู่ที่ ๘ ตำบลโนนเมือง อำเภอขามสะแกแสง จังหวัดนครราชสีมา	เพื่อใช้เป็นเส้นทาง สัญจรและขนส่งผลผลิต ทางการเกษตรที่สะดวก และรวดเร็วยิ่งขึ้น	ปรับปรุงถนนลงหินคลุก กว้าง ๔.๐๐ เมตร ระยะทาง ๗๘๘ เมตร หนา ๐.๑๐ เมตร มีปริมาตรหินคลุกไม่น้อยกว่า ๓๑๕.๕๐ ลบ.ม. (จุดเริ่มต้น lat ๑๕.๔๑๐๓๗๒, long ๑๐๒.๑๐๖๘๖๙ จุดสิ้นสุด lat ๑๕.๔๐๙๓๙๐, long ๑๐๒.๑๐๐๕๐๙)	-	-	๔๐๘,๐๐๐.-	-	-	ประชาชน ร้อยละ ๘๐ ได้รับความ สะดวกและ รวดเร็วในการ ใช้เส้นทาง สัญจรและ การขนส่ง ผลผลิตทาง การเกษตร	ประชาชนมีคุณภาพ ชีวิตที่ดีขึ้น	กองช่าง
๑๑	โครงการก่อสร้างถนนดิน รอบที่สาธารณประโยชน์ โคกตลุกหิน หมู่ที่ ๘ ตำบลโนนเมือง อำเภอขามสะแกแสง จังหวัดนครราชสีมา	เพื่อใช้เป็นเส้นทาง สัญจรและขนส่งผลผลิต ทางการเกษตรที่สะดวก และรวดเร็วยิ่งขึ้น	ก่อสร้างถนนดินด้านทิศใต้ โคกตลุกหิน กว้าง ๕.๐๐ เมตร ระยะทาง ๖๔๐ เมตร หนา ๐.๕๐ เมตรมีปริมาตรดินไม่ น้อยกว่า ๙๙๐ ลบ.ม. (จุดเริ่มต้น lat ๑๕.๔๐๗๑๕๑, long ๑๐๒.๑๐๖๗๑๕ จุดสิ้นสุด lat ๑๕.๔๐๗๐๕๕, long ๑๐๒.๑๐๑๒๙๓)	-	-	-	๒๑๕,๐๐๐.-	-	ประชาชน ร้อยละ ๘๐ ได้รับความ สะดวกและ รวดเร็วในการ ใช้เส้นทาง สัญจรและ การขนส่ง ผลผลิตทาง การเกษตร	ประชาชนมีคุณภาพ ชีวิตที่ดีขึ้น	กองช่าง

ที่	โครงการ	วัตถุประสงค์	เป้าหมาย (ผลผลิตของ โครงการ)	งบประมาณ					ตัวชี้วัด (KPI)	ผลที่คาดว่าจะได้รับ	หน่วยงาน รับผิดชอบ หลัก
				๒๕๖๖ (บาท)	๒๕๖๗ (บาท)	๒๕๖๘ (บาท)	๒๕๖๙ (บาท)	๒๕๗๐ (บาท)			
๑๒	โครงการก่อสร้างถนน คสล. ภายในหมู่บ้านจิว สายรอบบ้านทิศเหนือ (ต่อเนื่อง) สี่แยกบ่อหิน ตำบลโนนเมือง อำเภอขามสะแกแสง จังหวัดนครราชสีมา	เพื่อใช้เป็นเส้นทาง สัญจรและขนส่งผลผลิต ทางการเกษตรที่สะดวก และรวดเร็วยิ่งขึ้น	ก่อสร้างถนน คสล. กว้าง ๓.๐๐ เมตร ระยะทาง ๒๕๔ เมตร หนา ๐.๑๕ เมตร มีพื้นที่ก่อสร้างไม่น้อยกว่า ๗๖๒ ตร.ม. พร้อมลงหินคลุก ไหล่ทางเฉลี่ยข้างละ ๐.๒๕ ม. (จุดเริ่มต้น lat ๑๕.๔๓๙๕๘๘, long ๑๐๒.๑๒๔๗๔๖ จุดสิ้นสุด lat ๑๕.๔๓๘๓๑๑, long ๑๐๒.๑๒๖๓๖๑)	-	-	-	-	๔๐๓,๐๐๐.-	ประชาชน ร้อยละ ๘๐ ได้รับความ สะดวกและ รวดเร็วในการ ใช้เส้นทาง สัญจรและ การขนส่ง ผลผลิตทาง การเกษตร	ประชาชนมีคุณภาพ ชีวิตที่ดีขึ้น	กองช่าง

เพิ่มเติม (ฉบับที่ ๑/๒๕๖๔)

ที่	โครงการ	วัตถุประสงค์	เป้าหมาย (ผลผลิตของ โครงการ)	งบประมาณ					ตัวชี้วัด (KPI)	ผลที่คาดว่าจะ จะได้รับ	หน่วยงาน รับผิดชอบ หลัก
				๒๕๖๖ (บาท)	๒๕๖๗ (บาท)	๒๕๖๘ (บาท)	๒๕๖๙ (บาท)	๒๕๗๐ (บาท)			
๑๓	โครงการวางท่อส่งน้ำระบบ ประปา บ้านจิ้ว หมู่ที่ ๔ ตำบลโนนเมือง อำเภอขามสะแกแสง จังหวัดนครราชสีมา	สำหรับจ่ายน้ำประปา ของระบบประปาดาล ไปเชื่อมระบบประปา หมู่บ้าน	ดำเนินการวางท่อ พีวีซี ขนาด Ø ๓ นิ้ว ชั้น ๑๓.๕ ระยะทาง ประมาณ ๒,๖๐๐ เมตร จุดเริ่มต้น lat ๑๕.๔๑๒๓๒๑, long ๑๐๒.๑๒๓๐๗๘๐ จุดสิ้นสุด lat ๑๕.๔๓๒๙๓๗, long ๑๐๒.๑๒๓๒๕๓)	-	-	๘๕๗,๖๐๐.-	-	-	ประชาชน ร้อยละ ๘๐ มี ความพึงพอใจ	ประชาชนมีน้ำประปา ใช้อย่างเพียงพอต่อ ความต้องการ มีน้ำ ประปาที่มีคุณภาพ และได้มาตรฐาน	กองช่าง
๑๔	โครงการวางท่อส่งน้ำระบบ ประปา บ้านศรีม่วง หมู่ที่ ๕ ตำบลโนนเมือง อำเภอขามสะแกแสง จังหวัดนครราชสีมา	สำหรับจ่ายน้ำประปา ของระบบประปาดาล ไปเชื่อมระบบประปา หมู่บ้าน	ดำเนินการวางท่อ พีวีซี ขนาด Ø ๓ นิ้ว ชั้น ๑๓.๕ ระยะทาง ประมาณ ๑,๒๖๐ เมตร จุดเริ่มต้น lat ๑๕.๔๐๘๔๒๒, long ๑๐๒.๑๐๗๓๑๙ จุดสิ้นสุด lat ๑๕.๔๑๙๕๒๑, long ๑๐๒.๑๐๖๗๑๐)	-	๔๑๕,๓๐๐.-	-	-	-	ประชาชน ร้อยละ ๘๐ มี ความพึงพอใจ	ประชาชนมีน้ำประปา ใช้อย่างเพียงพอต่อ ความต้องการ มีน้ำ ประปาที่มีคุณภาพ และได้มาตรฐาน	กองช่าง

ที่	โครงการ	วัตถุประสงค์	เป้าหมาย (ผลผลิตของ โครงการ)	งบประมาณ					ตัวชี้วัด (KPI)	ผลที่คาดว่าจะได้รับ	หน่วยงาน รับผิดชอบ หลัก
				๒๕๖๖ (บาท)	๒๕๖๗ (บาท)	๒๕๖๘ (บาท)	๒๕๖๙ (บาท)	๒๕๗๐ (บาท)			
๑๕	โครงการวางท่อส่งน้ำระบบ ประปา บ้านหนองทุเรียน หมู่ที่ ๗ ตำบลโนนเมือง อำเภอขามสะแกแสง จังหวัดนครราชสีมา	สำหรับจ่ายน้ำประปา ของระบบประปาดาล ไปเชื่อมระบบประปา หมู่บ้าน	ดำเนินการวางท่อ พีวีซี ขนาด Ø ๓ นิ้ว ชั้น ๑๓.๕ ระยะทาง ประมาณ ๑,๕๐๐ เมตร จุดเริ่มต้น lat ๑๕.๓๙๗๖๖๖, long ๑๐๒.๐๘๙๑๕๗ จุดสิ้นสุด lat ๑๕.๓๙๓๗๙๘, long ๑๐๒.๐๗๖๗๗๑)	๔๕๙,๑๐๐.-	-	-	-	-	ประชาชน ร้อยละ ๘๐ มี ความพึงพอใจ	ประชาชนมีน้ำประปา ใช้อย่างเพียงพอต่อ ความต้องการ มีน้ำ ประปาที่มีคุณภาพ และได้มาตรฐาน	กองช่าง

เพิ่มเติม (ฉบับที่ ๑/๒๕๖๕)

ที่	โครงการ	วัตถุประสงค์	เป้าหมาย (ผลผลิตของ โครงการ)	งบประมาณ					ตัวชี้วัด (KPI)	ผลที่คาดว่าจะ จะได้รับ	หน่วยงาน รับผิดชอบ หลัก
				๒๕๖๖ (บาท)	๒๕๖๗ (บาท)	๒๕๖๘ (บาท)	๒๕๖๙ (บาท)	๒๕๗๐ (บาท)			
๑๖	โครงการก่อสร้างถนนคอนกรีตเสริมเหล็ก สายตะวันออก - ตะวันตก บ้านศรีมม่วง หมู่ที่ ๕ ตำบลโนนเมือง อำเภอขามสะแกแสง จังหวัดนครราชสีมา	เพื่อใช้ในการสัญจรไป-มา	ก่อสร้างถนนคอนกรีตเสริมเหล็ก ช่วงที่ ๑ ขนาดกว้าง ๔.๐๐ เมตร ยาว ๓๕๓.๐๐ เมตร หน้า ๐.๑๕ เมตร มีพื้นที่ก่อสร้างไม่น้อยกว่า ๑,๔๑๒.๐๐ ตร.ม. จุดเริ่มต้น lat ๑๕.๔๑๘๑๔๖, long ๑๐๒.๑๐๖๗๘๖ จุดสิ้นสุด lat ๑๕.๔๑๗๙๓๔, long ๑๐๒.๑๐๓๔๙๙) ช่วงที่ ๒ ขนาดกว้าง ๔.๐๐ เมตร ยาว ๔๓๕.๐๐ เมตร หน้า ๐.๑๕ เมตร มีพื้นที่ก่อสร้างไม่น้อยกว่า ๑,๗๔๐.๐๐ ตร.ม. (จุดเริ่มต้น lat ๑๕.๔๑๗๙๒๖ long ๑๐๒.๑๐๓๓๒๐ จุดสิ้นสุด lat ๑๕.๔๑๗๓๕๒, long ๑๐๒.๐๙๙๓๑๖) พื้นที่ก่อสร้างรวม ๓,๑๕๒.๐๐ ตร.ม.	-	๑,๘๓๘,๐๐๐.-	-	-	-	ประชาชนร้อยละ ๘๐ ได้รับความสะดวกในการสัญจร ไป-มา	ประชาชนได้รับความสะดวกในการสัญจรไป-มา	กองช่าง
รวม	๑๖ โครงการ			๒,๓๖๓,๒๐๐.-	๒,๒๕๓,๓๐๐.-	๑,๗๑๘,๖๐๐.-	๒๑๕,๐๐๐.-	-			

ก. ยุทธศาสตร์ชาติ ๒๐ ปี ยุทธศาสตร์ที่ ๒ ด้านการสร้างความสามารถในการแข่งขัน

ข. แผนพัฒนาเศรษฐกิจและสังคมแห่งชาติ ฉบับที่ ๑๓ หมายเหตุที่ ๕ ไทยเป็นประตูการค้า การลงทุนและยุทธศาสตร์ทางโลจิสติกส์ที่สำคัญของภูมิภาค

ค. Sustainable Development Goals : SDGs เป้าหมายที่ ๙

๙.๑ พัฒนาโครงสร้างพื้นฐานที่มีคุณภาพ เชื่อถือได้ ยั่งยืนและมีความทนทาน ซึ่งรวมถึงโครงสร้างพื้นฐานของภูมิภาคและที่ข้ามเขตแดน เพื่อสนับสนุนการพัฒนาทางเศรษฐกิจและความเป็นอยู่ที่ดีของมนุษย์ โดยมุ่งเป้าที่การเข้าถึงได้ในราคาที่สามารถจ่ายได้และเท่าเทียมสำหรับทุกคน

๙.๔ ยกกระดับโครงสร้างพื้นฐานและปรับปรุงอุตสาหกรรมเพื่อให้เกิดความยั่งยืน โดยเพิ่มประสิทธิภาพการใช้ทรัพยากรและการใช้เทคโนโลยีและกระบวนการทางอุตสาหกรรมที่สะอาดและเป็นมิตรต่อสิ่งแวดล้อมมากขึ้น โดยทุกประเทศกำลังดำเนินการตามขีดความสามารถของแต่ละประเทศ ภายในปี ๒๕๗๓

ง. ยุทธศาสตร์จังหวัดนครราชสีมา ประเด็นการพัฒนาก้าวที่ ๒ ส่งเสริมพัฒนาโครงสร้างพื้นฐาน เพื่อยกระดับเศรษฐกิจการท่องเที่ยว การค้า การลงทุน อุตสาหกรรมเศรษฐกิจ BCG และเขตเศรษฐกิจพิเศษ

จ. ยุทธศาสตร์การพัฒนาขององค์กรปกครองส่วนท้องถิ่นในเขตจังหวัดนครราชสีมา ยุทธศาสตร์ที่ ๔ ด้านการพัฒนาเมือง

๑. ยุทธศาสตร์ ด้านโครงสร้างพื้นฐาน

๑.๑ กลยุทธ์การก่อสร้าง ปรับปรุง ถนน สะพาน ทางระบายน้ำให้ทั่วถึงมีมาตรฐาน สะดวกรวดเร็วและปลอดภัย

๑.๒ กลยุทธ์การก่อสร้าง ปรับปรุง บำรุงรักษาและขยายเขตน้ำประปาให้ทั่วถึง

๑.๓ กลยุทธ์การติดตั้ง ปรับปรุง บำรุงรักษาและขยายเขตไฟฟ้าสาธารณะให้ทั่วถึง

๑.๔ กลยุทธ์การพัฒนาแหล่งน้ำเพื่อการอุปโภค บริโภคและการเกษตร

๑.๕ กลยุทธ์การพัฒนาบริการสาธารณะที่ประชาชนพึงได้รับ

๑.๓) แผนงาน การพาณิชย์

ที่	โครงการ	วัตถุประสงค์	เป้าหมาย (ผลผลิตของ โครงการ)	งบประมาณ					ตัวชี้วัด (KPI)	ผลที่คาดว่าจะได้รับ	หน่วยงาน รับผิดชอบ หลัก
				๒๕๖๖ (บาท)	๒๕๖๗ (บาท)	๒๕๖๘ (บาท)	๒๕๖๙ (บาท)	๒๕๗๐ (บาท)			
๑	โครงการก่อสร้างถังประปา (ถังแชมเปญ ขนาด ๑๕ ลบ.ม.) คุ่มตลุกดินแดง บ้านโนนเมือง หมู่ที่ ๑ ตำบลโนนเมือง อำเภอขามสะแกแสง จังหวัดนครราชสีมา	เพื่อให้ประชาชนมีน้ำ ประปาใช้ในการ อุปโภค บริโภค	ดำเนินการก่อสร้างฐานราก พร้อมติดตั้ง ถังประปา (ถังแชมเปญ ขนาด ๑๕ ลบ.ม.) (lat ๑๕.๔๒๘๕๐๖, long ๑๐๒.๑๓๗๘๐๙)	๒๖๔,๐๐๐.-	-	-	-	-	ประชาชนมี น้ำประปาใช้ ครบทุก ครัวเรือน	ประชาชนมีน้ำประปา ในการอุปโภค บริโภคอย่างเพียงพอ	กองช่าง
รวม	๑ โครงการ			๒๖๔,๐๐๐.-	-	-	-	-			

รายละเอียดโครงการพัฒนา
แผนพัฒนาท้องถิ่น (พ.ศ.๒๕๖๖ - ๒๕๗๐) แก้ไข ครั้งที่ ๑/๒๕๖๖
เทศบาลตำบลโนนเมือง อำเภอขามสะแกแสง จังหวัดนครราชสีมา

- ก. ยุทธศาสตร์ชาติ ๒๐ ปี ยุทธศาสตร์ที่ ๑ ด้านความมั่นคง
- ข. แผนพัฒนาเศรษฐกิจและสังคมแห่งชาติ ฉบับที่ ๑๓ หมายความว่า ๑๒ ไทยมีกำลังคนสมรรถนะสูง มุ่งเรียนรู้อย่างต่อเนื่อง ตอบโจทย์การพัฒนาแห่งอนาคต
- ค. Sustainable Development Goals : SDGs เป้าหมายที่ ๑๖
- ๑๖.๑ ลดความรุนแรงทุกรูปแบบและอัตราการตายที่เกี่ยวข้องในทุกแห่งให้ลดลงอย่างมีนัยสำคัญ
- ง. ยุทธศาสตร์จังหวัดนครราชสีมา ประเด็นการพัฒนาที่ ๕ ยกระดับด้านความมั่นคง ปลอดภัยในชีวิตและทรัพย์สินของประชาชน
- จ. ยุทธศาสตร์การพัฒนาขององค์กรปกครองส่วนท้องถิ่นในเขตจังหวัดนครราชสีมา ยุทธศาสตร์ที่ ๒ ด้านการพัฒนาคุณภาพชีวิต
๒. ยุทธศาสตร์ ด้านคุณภาพชีวิตและสังคม
- ๒.๑ กลยุทธ์การส่งเสริมสวัสดิการเด็ก สตรี คนชรา ผู้พิการ ผู้ด้อยโอกาสและผู้ป่วยเอดส์
- ๒.๒ กลยุทธ์การจัดระเบียบชุมชน การรักษาความสงบเรียบร้อย ความปลอดภัยในชีวิตและทรัพย์สิน อุทกภัยและการบรรเทาสาธารณภัย
- ๒.๓ กลยุทธ์การป้องกันปัญหาความรุนแรง ปัญหาเยาวชน ปัญหายาเสพติดและการเสริมสร้างความเข้มแข็งของสถาบันครอบครัว
- ๒.๔ กลยุทธ์การส่งเสริมสุขภาพอนามัยของประชาชน การควบคุมและป้องกันโรคติดต่อ
- ๒.๕ กลยุทธ์การส่งเสริมการกีฬาและกิจกรรม นันทนาการ
- ๒.๖ กลยุทธ์การส่งเสริมอาชีพให้แก่ประชาชนตามหลักปรัชญาเศรษฐกิจพอเพียง
- ๒.๗ กลยุทธ์การพัฒนาขีดความสามารถเกษตรกร การจัดการกลุ่มอาชีพและมีมือแรงงาน
- ๒.๑) แผนงานการรักษาความสงบภายใน

ที่	โครงการ	วัตถุประสงค์	เป้าหมาย (ผลผลิตของ โครงการ)	งบประมาณ					ตัวชี้วัด (KPI)	ผลที่คาดว่าจะ ได้รับ	หน่วยงาน รับผิดชอบ หลัก
				๒๕๖๖ (บาท)	๒๕๖๗ (บาท)	๒๕๖๘ (บาท)	๒๕๖๙ (บาท)	๒๕๗๐ (บาท)			
๑	ฝึกอบรม อปพร. (หลักสูตรจัดตั้ง)	เพื่อรับสมัครและคัดเลือกบุคคลที่มีคุณสมบัติและไม่มีลักษณะต้องห้ามเข้าเป็นอปพร.และให้มีความรู้ความเข้าใจในการปฏิบัติภารกิจอาสาสมัครป้องกันภัยฝ่ายพลเรือน	รับสมัครและคัดเลือกประชาชนเข้าอบรมเป็น อปพร. ๑ รุ่น จำนวน ๔๐ คน	-	-	-	๒๘๐,๐๐๐.-	-	ประชาชนที่มีคุณสมบัติและไม่มีลักษณะต้องห้ามเข้าเป็น อปพร.และผ่านการอบรมไม่น้อยกว่าร้อยละ ๘๐	มี อปพร.เพียงพอในการปฏิบัติงานป้องกันและบรรเทาสาธารณภัยในการช่วยเหลือประชาชนและเจ้าพนักงานป้องกันฯ	สำนักปลัดเทศบาล
๒	ฝึกอบรมทบทวน เพิ่มประสิทธิภาพ อปพร.	เพื่อให้ อปพร.ได้ทบทวนวิชาความรู้และเพิ่มประสิทธิภาพในการปฏิบัติงาน	จัดฝึกอบรมทบทวน อปพร. รุ่น ๑ จำนวน ๕๐ คน	๑๕๐,๐๐๐.-	๑๕๐,๐๐๐.-	๑๕๐,๐๐๐.-	-	๑๕๐,๐๐๐.-	อปพร. จำนวนไม่น้อยกว่าร้อยละ ๘๐ เข้าร่วมตามโครงการ	อปพร. มีความรู้และปฏิบัติงานป้องกันและบรรเทาสาธารณภัยได้อย่างถูกต้องและมีประสิทธิภาพ	สำนักปลัดเทศบาล
๓	ป้องกันและลดอุบัติเหตุทางถนนในช่วงเทศกาลปีใหม่	เพื่อรณรงค์ประชาสัมพันธ์ให้ประชาชนตระหนักถึงความปลอดภัยในการใช้รถใช้ถนน และจัดตั้งจุดบริการประชาชนให้ได้รับความสะดวกในการเดินทางและเป็นการป้องกันอุบัติเหตุ	- ตั้งจุดบริการประชาชนไม่น้อยกว่า ๑ จุด - จัดทำป้ายประชาสัมพันธ์ ไม่น้อยกว่า ๓ ป้าย	๑๐,๐๐๐.-	๑๐,๐๐๐.-	๑๐,๐๐๐.-	๑๐,๐๐๐.-	๑๐,๐๐๐.-	จำนวนจุดบริการประชาชนอย่างน้อย ๑ จุด จำนวนป้ายประชาสัมพันธ์ ไม่น้อยกว่า ๓ ป้าย	ประชาชนได้รับการอำนวยความสะดวกและไม่เกิดอุบัติเหตุ	สำนักปลัดเทศบาล

ที่	โครงการ	วัตถุประสงค์	เป้าหมาย (ผลผลิตของ โครงการ)	งบประมาณ					ตัวชี้วัด (KPI)	ผลที่คาดว่าจะ ได้รับ	หน่วยงาน รับผิดชอบ หลัก
				๒๕๖๖ (บาท)	๒๕๖๗ (บาท)	๒๕๖๘ (บาท)	๒๕๖๙ (บาท)	๒๕๗๐ (บาท)			
๔	ป้องกันและลดอุบัติเหตุทางถนนในช่วงเทศกาลสงกรานต์	เพื่อรณรงค์ประชาสัมพันธ์ให้ประชาชนตระหนักถึงความปลอดภัยในการใช้รถใช้ถนน และจัดตั้งจุดบริการประชาชนให้ได้รับความสะดวกในการเดินทางและเป็นการป้องกันอุบัติเหตุ	- ตั้งจุดบริการประชาชนไม่น้อยกว่า ๑ จุด - จัดทำป้ายประชาสัมพันธ์ไม่น้อยกว่า ๓ ป้าย	๑๐,๐๐๐.-	๑๐,๐๐๐.-	๑๐,๐๐๐.-	๑๐,๐๐๐.-	๑๐,๐๐๐.-	จำนวนจุดบริการประชาชนอย่างน้อย ๑ จุด จำนวนป้ายประชาสัมพันธ์ไม่น้อยกว่า ๓ ป้าย	ประชาชนได้รับการอำนวยความสะดวกและไม่เกิดอุบัติเหตุ	สำนักปลัดเทศบาล
๕	ฝึกอบรมทบทวนชุดปฏิบัติการจิตอาสาภัยพิบัติเทศบาลตำบลโนนเมือง	เพื่อให้จิตอาสาภัยพิบัติที่ผ่านการฝึกอบรมหลักสูตรชุดปฏิบัติการจิตอาสาภัยพิบัติประจำองค์กรปกครองส่วนท้องถิ่นแล้ว ได้รับการฝึกทบทวนความรู้และทักษะในการปฏิบัติงาน	จัดอบรมทบทวนความรู้ให้จิตอาสาภัยพิบัติจำนวน ๕๐ คน	๑๐๐,๐๐๐.-	๑๐๐,๐๐๐.-	-	๑๐๐,๐๐๐.-	๑๐๐,๐๐๐.-	จิตอาสาภัยพิบัติจำนวนไม่น้อยกว่าร้อยละ ๘๐ เข้าร่วมตามโครงการ	จิตอาสาที่เข้าอบรมสามารถปฏิบัติหน้าที่ช่วยเหลือเจ้าพนักงานป้องกันและบรรเทาสาธารณภัยในพื้นที่ได้อย่างถูกต้อง	สำนักปลัดเทศบาล
๖	ฝึกอบรมชุดปฏิบัติการจิตอาสาภัยพิบัติเทศบาลตำบลโนนเมือง	เพื่อให้เทศบาลมีบุคลากรที่สามารถปฏิบัติหน้าที่ช่วยเหลือเจ้าพนักงานในการป้องกันและบรรเทาสาธารณภัย	ประชาชนที่สนใจสมัครเป็นจิตอาสาและเข้าอบรมจำนวน ๕๐ คน	-	-	๑๒๐,๐๐๐.-	-	-	ประชาชนเข้าร่วมเป็นจิตอาสาและผ่านการอบรมไม่น้อยกว่า ร้อยละ ๘๐	ประชาชนที่เข้ารับการอบรมเป็นจิตอาสาสามารถปฏิบัติหน้าที่ช่วยเหลือ จพง.ป้องกันในพื้นที่ได้อย่างถูกต้องและมีประสิทธิภาพ	สำนักปลัดเทศบาล

ที่	โครงการ	วัตถุประสงค์	เป้าหมาย (ผลผลิตของ โครงการ)	งบประมาณ					ตัวชี้วัด (KPI)	ผลที่คาดว่าจะ ได้รับ	หน่วยงาน รับผิดชอบ หลัก
				๒๕๖๖ (บาท)	๒๕๖๗ (บาท)	๒๕๖๘ (บาท)	๒๕๖๙ (บาท)	๒๕๗๐ (บาท)			
๗	ฝึกอบรมป้องกันอัคคีภัย ในสถานศึกษา	เพื่อส่งเสริมความรู้และ ทักษะในการป้องกัน อัคคีภัย	จัดอบรมให้เด็ก นักเรียน ครู ใน สถานศึกษาในพื้นที่ จำนวน ๘๐ คน	๑๕,๐๐๐.-	๑๕,๐๐๐.-	๑๕,๐๐๐.-	๑๕,๐๐๐.-	๑๕,๐๐๐.-	เด็กนักเรียนและ ครู จำนวนไม่ น้อยกว่า ร้อยละ ๘๐ เข้าร่วม โครงการ	เด็กนักเรียนและครูได้รับ ความรู้และสามารถ ช่วยเหลือตนเองได้ เมื่อเกิดอัคคีภัย	สำนักปลัด เทศบาล
๘	ฝึกอบรมป้องกันอัคคีภัย	เพื่อส่งเสริมความรู้และ ทักษะให้ประชาชนใน การป้องกันอัคคีภัย	จัดอบรมประชาชน จำนวน ๑๐๐ คน	๑๕,๐๐๐.-	๑๕,๐๐๐.-	๑๕,๐๐๐.-	๑๕,๐๐๐.-	๑๕,๐๐๐.-	ประชาชนจำนวน ไม่น้อยกว่าร้อยละ ๘๐ เข้าร่วม โครงการ	ประชาชนสามารถ ช่วยเหลือตนเองได้ เมื่อเกิดอัคคีภัย	สำนักปลัด เทศบาล

เพิ่มเติม (ฉบับที่ ๑/๒๕๖๕)

ที่	โครงการ	วัตถุประสงค์	เป้าหมาย (ผลผลิตของ โครงการ)	งบประมาณ					ตัวชี้วัด (KPI)	ผลที่คาดว่าจะ ได้รับ	หน่วยงาน รับผิดชอบ หลัก
				๒๕๖๖ (บาท)	๒๕๖๗ (บาท)	๒๕๖๘ (บาท)	๒๕๖๙ (บาท)	๒๕๗๐ (บาท)			
๙	โครงการช่วยเหลือ ประชาชน ตามอำนาจ หน้าที่ของเทศบาล กรณี เฝ้าระวังหรือฟื้นฟูหลังเกิด สาธารณภัย	เพื่อให้ความช่วยเหลือ ประชาชนผู้ประสบ สาธารณภัยในลักษณะการ เฝ้าระวังหรือฟื้นฟูหลังเกิด สาธารณภัย	ประชาชนผู้ประสบ สาธารณภัย	๑๐๐,๐๐๐.-	๑๐๐,๐๐๐.-	๑๐๐,๐๐๐.-	๑๐๐,๐๐๐.-	๑๐๐,๐๐๐.-	ประชาชนผู้ ประสบ สาธารณภัย ได้รับความช่วย เหลือ ร้อยละ ๑๐๐	ประชาชนผู้ประสบ สาธารณภัย ได้รับความ ช่วยเหลือและสามารถ กลับมาดำรงชีวิตได้ตาม ปกติ	สำนักปลัด เทศบาล
รวม	๙ โครงการ			๕๐๐,๐๐๐.-	๕๐๐,๐๐๐.-	๕๐๐,๐๐๐.-	๕๐๐,๐๐๐.-	๕๐๐,๐๐๐.-			

รายละเอียดโครงการพัฒนา
แผนพัฒนาท้องถิ่น (พ.ศ.๒๕๖๖ - ๒๕๗๐) แก้ไข ครั้งที่ ๑/๒๕๖๖
เทศบาลตำบลโนนเมือง อำเภอขามสะแกแสง จังหวัดนครราชสีมา

- ก. ยุทธศาสตร์ชาติ ๒๐ ปี ยุทธศาสตร์ที่ ๓ ด้านการพัฒนาและเสริมสร้างศักยภาพทรัพยากรมนุษย์
- ข. แผนพัฒนาเศรษฐกิจและสังคมแห่งชาติ ฉบับที่ ๑๓ หมุดหมายที่ ๔ ไทยเป็นศูนย์กลางทางการแพทย์และสุขภาพมูลค่าสูง
- ค. Sustainable Development Goals : SDGs เป้าหมายที่ ๓
- ๓.๓ ยุติการแพร่กระจายของเอชไอวี วัณโรค มาลาเรีย และโรคเขตร้อนที่ถูกละเลย และต่อสู้กับโรคตับอักเสบ โรคติดต่อทางน้ำและโรคติดต่ออื่นๆ ภายในปี ๒๕๗๓
- ๓.๔ ลดการตายก่อนวัยอันควรจากโรคไม่ติดต่อให้ลดลงหนึ่งในสามผ่านทางการป้องกันและการรักษาโรค และสนับสนุนสุขภาพจิตและความเป็นอยู่ที่ดี ภายในปี ๒๕๗๓
- ๓.๕ เสริมสร้างการป้องกันและการรักษาการใช้สารในทางที่ผิด ซึ่งรวมถึงการใช้ยาเสพติดในทางที่ผิดและการใช้แอลกอฮอล์ในทางอันตราย
- ๓.๗ สร้างหลักประกันว่ามีการเข้าถึงบริการ ข้อมูล การให้การศึกษาเกี่ยวกับอนามัยเจริญพันธุ์โดยถ้วนหน้า รวมถึงการวางแผนครอบครัวและการผสมพันธุ์ในยุทธศาสตร์และแผนงานระดับชาติ ภายในปี ๒๕๗๓
- ๓.๘ บรรลุการมีหลักประกันสุขภาพถ้วนหน้า รวมถึงการป้องกันความเสี่ยงทางการเงิน การเข้าถึงการบริการสาธารณสุขจำเป็นที่มีคุณภาพ และเข้าถึงยาและวัคซีนจำเป็นที่ปลอดภัย มีประสิทธิภาพ มีคุณภาพ และมีราคาที่สามารถซื้อหาได้
- ง. ยุทธศาสตร์จังหวัดนครราชสีมา ประเด็นการพัฒนาด้าน ๓ เสริมสร้างและพัฒนาคน ชุมชน เมือง และการยกระดับการบริหารจัดการภาครัฐ เพื่อสังคมคุณภาพสูง
- จ. ยุทธศาสตร์การพัฒนาขององค์กรปกครองส่วนท้องถิ่นในเขตจังหวัดนครราชสีมา ยุทธศาสตร์ที่ ๒ ด้านการพัฒนาคุณภาพชีวิต
๒. ยุทธศาสตร์ ด้านคุณภาพชีวิตและสังคม
- ๒.๑ กลยุทธ์การส่งเสริมสวัสดิการเด็ก สตรี คนชรา ผู้พิการ ผู้ด้อยโอกาสและผู้ป่วยเอดส์
- ๒.๒ กลยุทธ์การจัดระเบียบชุมชน การรักษาความสงบเรียบร้อย ความปลอดภัยในชีวิตและทรัพย์สิน อุทกภัยและการบรรเทาสาธารณภัย
- ๒.๓ กลยุทธ์การป้องกันปัญหาความรุนแรง ปัญหาเยาวชน ปัญหายาเสพติดและการเสริมสร้างความเข้มแข็งของสถาบันครอบครัว
- ๒.๔ กลยุทธ์การส่งเสริมสุขภาพอนามัยของประชาชน การควบคุมและป้องกันโรคติดต่อ
- ๒.๕ กลยุทธ์การส่งเสริมการกีฬาและกิจกรรม นันทนาการ
- ๒.๖ กลยุทธ์การส่งเสริมอาชีพให้แก่ประชาชนตามหลักปรัชญาเศรษฐกิจพอเพียง
- ๒.๗ กลยุทธ์การพัฒนาขีดความสามารถภาคเกษตรกรรม การจัดการกลุ่มอาชีพและมีมือแรงงาน

๒.๒) แผนงานสาธารณสุข

ที่	โครงการ	วัตถุประสงค์	เป้าหมาย (ผลผลิตของ โครงการ)	งบประมาณ					ตัวชี้วัด (KPI)	ผลที่คาดว่าจะ ได้รับ	หน่วยงาน รับผิดชอบ หลัก
				๒๕๖๖ (บาท)	๒๕๖๗ (บาท)	๒๕๖๘ (บาท)	๒๕๖๙ (บาท)	๒๕๗๐ (บาท)			
๑	ป้องกันและควบคุมโรค ไข้เลือดออก	เพื่อให้ประชาชนมีความรู้ ตระหนักถึงอันตรายจาก โรคไข้เลือดออกและสามารถ ป้องกันการแพร่ระบาด ของโรคได้	- จัดอบรมให้ความรู้ แก่ ประชาชน,อสม., ผู้นำชุมชน,ครู,นักเรียน - จัดกิจกรรมรณรงค์ ป้องกันและควบคุม โรคไข้เลือดออก ทั้ง ๙ หมู่บ้าน	๒๕,๐๐๐.-	๒๕,๐๐๐.-	๒๕,๐๐๐.-	๒๕,๐๐๐.-	๒๕,๐๐๐.-	การแพร่ระบาดของ ของโรคไข้ เลือดออก ในพื้นที่ลดลง	ประชาชนในพื้นที่ตำบล โนนเมือง มีความรู้และมี กิจกรรมการป้องกัน ควบคุมโรคไข้เลือดออก อย่างต่อเนื่องและมี ประสิทธิภาพ ปลอดภัย จากโรคไข้เลือดออก	กอง สาธารณสุข และสิ่ง แวดล้อม
๒	ป้องกันและควบคุมโรค พิษสุนัขบ้า ตามโครงการ สัตว์ปลอดโรคฯ	เพื่อสำรวจและขึ้นทะเบียน สุนัขและแมว ในพื้นที่ เพื่อ ส่งเสริมให้มีการฉีดวัคซีน ป้องกันโรคพิษสุนัขบ้าและ แมวครบทุกตัว และสร้าง ความรู้ ความเข้าใจให้กับ ประชาชนมีส่วนร่วมในการ ป้องกันโรคพิษสุนัขบ้า	- จัดอบรมให้ความรู้ คณะผู้บริหาร, เจ้าหน้าที่และอาสา- สมัครปศุสัตว์ประจำ หมู่บ้าน ผู้นำชุมชน อสม. - ประชาสัมพันธ์ ให้ ความรู้กระตุ้นการ ป้องกันและควบคุม โรคพิษสุนัขบ้า อย่าง ต่อเนื่อง	๕๐,๐๐๐.-	๕๐,๐๐๐.-	๕๐,๐๐๐.-	๕๐,๐๐๐.-	๕๐,๐๐๐.-	ร้อยละ ๑๐๐ ของสุนัขและ แมว ในพื้นที่ ได้รับการฉีด วัคซีน	ผู้เข้ารับการอบรม เจ้าของสุนัขและแมว มีความรู้ ความเข้าใจ ตระหนักถึงการป้องกัน โรคพิษสุนัขบ้าและสุนัข และแมวในพื้นที่ได้รับ การฉีดวัคซีนป้องกัน โรคพิษสุนัขบ้าทุกตัว พร้อมทั้งได้รับการขึ้น ทะเบียน	กอง สาธารณสุข และสิ่ง แวดล้อม

ที่	โครงการ	วัตถุประสงค์	เป้าหมาย (ผลผลิตของ โครงการ)	งบประมาณ					ตัวชี้วัด (KPI)	ผลที่คาดว่าจะ ได้รับ	หน่วยงาน รับผิดชอบ หลัก
				๒๕๖๖ (บาท)	๒๕๖๗ (บาท)	๒๕๖๘ (บาท)	๒๕๖๙ (บาท)	๒๕๗๐ (บาท)			
			- ดำเนินการฉีดวัคซีน พิษสุนัขบ้าให้แก่สุนัข และแมว ทั้ง ๙ หมู่บ้าน								
๓	เฝ้าระวังโรคระบาดใน ตำบลโนนเมือง	เพื่อแก้ไขปัญหาสุขภาพของ ประชาชนในกรณีโรคระบาด หรือภัยพิบัติในพื้นที่ เพื่อ สร้างความรู้ ความเข้าใจ ในการป้องกันและควบคุม โรคระบาดประจำท้องถิ่น และเพื่อสร้างความเข้มแข็ง และการมีส่วนร่วมในการ ป้องกันควบคุมโรคโดยชุมชน พร้อมทั้งเฝ้าระวังโรคติดต่อ ในชุมชน	จัดกิจกรรมอบรม ให้ความรู้แนวทางการ ป้องกันโรคระบาด ให้แก่ประชาชน ผู้นำ ชุมชน อสม. เครือข่าย สุขภาพ และเจ้าหน้าที่ จำนวน ๑๐๐ คน	-	๓๐,๐๐๐.-	-	๓๐,๐๐๐.-	๓๐,๐๐๐.-	การบริหาร จัดการเกี่ยวกับ โรคระบาดมี ประสิทธิภาพ จำนวนการติด โรคระบาดต่างๆ ลดน้อยลง	ผู้เข้ารับการอบรมมี ความรู้ ความเข้าใจ เกี่ยวกับการป้องกันและ ควบคุมโรคระบาด สามารถแก้ไขปัญหา เกี่ยวกับโรคระบาดได้ ทันทั่วทั้ง ประชาชน มีส่วนร่วมในการเฝ้า ระวังโรคติดต่อในชุมชน	กอง สาธารณสุข และสิ่ง แวดล้อม
๔	อบรมเยาวชนป้องกัน การตั้งครรภ์ไม่พร้อม	เพื่อแก้ปัญหาการตั้งครรรภ์ ไม่พร้อมของเยาวชนใน ชุมชน	- จัดกิจกรรมอบรม ให้ความรู้แนวทางการ ป้องกันการแก้ปัญหา การตั้งครรรภ์ไม่พร้อม ของเยาวชนในพื้นที่ ตำบลโนนเมือง จำนวน ๑๐๐ คน - ประชาสัมพันธ์	๑๕,๐๐๐.-	-	๑๕,๐๐๐.-	-	๑๕,๐๐๐.-	ร้อยละ ๘๐ กลุ่มเป้าหมาย มีความรู้ในการ ป้องกันการตั้ง ครรรภ์ไม่พร้อม เยาวชนในพื้นที่ มีการตั้งภรรค์ ไม่พร้อมลดลง	ผู้เข้ารับการอบรมมี ความรู้ ความเข้าใจ เกี่ยวกับการป้องกันการ ตั้งครรรภ์ไม่พร้อม	กอง สาธารณสุข และสิ่ง แวดล้อม

ที่	โครงการ	วัตถุประสงค์	เป้าหมาย (ผลผลิตของ โครงการ)	งบประมาณ					ตัวชี้วัด (KPI)	ผลที่คาดว่าจะ ได้รับ	หน่วยงาน รับผิดชอบ หลัก
				๒๕๖๖ (บาท)	๒๕๖๗ (บาท)	๒๕๖๘ (บาท)	๒๕๖๙ (บาท)	๒๕๗๐ (บาท)			
๕	ส่งเสริมการออกกำลังกาย เพื่อสุขภาพ	เพื่อเป็นการส่งเสริมให้ ประชาชนในพื้นที่มีกิจกรรม การออกกำลังกายอย่างต่อเนื่อง และปรับเปลี่ยน พฤติกรรมในการดูแลสุขภาพ ตนเองและครอบครัว	- จัดกิจกรรมอบรม ให้ความรู้ประชาชนใน พื้นที่ในการส่งเสริม การออกกำลังกาย อย่างถูกวิธี จำนวน ๑๐๐ คน - จัดกิจกรรมการ ออกกำลังกายอย่าง ต่อเนื่อง - ประชาสัมพันธ์การ ป้องกันภาวะโภชนา การ ในเด็กวัยเรียน อย่างต่อเนื่อง	๒๐,๐๐๐.-	๒๐,๐๐๐.-	๒๐,๐๐๐.-	๒๐,๐๐๐.-	๒๐,๐๐๐.-	ร้อยละ ๘๐ กลุ่มเป้าหมาย มีความรู้ในการ การออกกำลังกาย กายอย่างถูกวิธี	ผู้เข้ารับการอบรมมี ความรู้ ความเข้าใจ เกี่ยวกับการออกกำลังกาย อย่างถูกวิธีและเข้าร่วม กิจกรรมการออกกำลังกาย อย่างต่อเนื่อง	กอง สาธารณสุข และสิ่งแวดล้อม
๖	สืบสานพระราชปณิธาน สมเด็จพระเจ้าน้องนางเธอ เจ้าฟ้าฯ สมเด็จพระศรีนคริน ดรราชนิเวศน์มฤคทายม หาด	เพื่อสืบสานพระราชประสงค์ ของสมเด็จพระศรีนคริน ดรราชนิเวศน์มฤคทายม หาดและเพื่อให้ สตรีในตำบลโนนเมือง มีความรู้เกี่ยวกับโรคมะ เร็งเต้านม และสามารถตรวจ เต้านมด้วยตนเองได้อย่าง ถูกต้อง	อบรมเชิงปฏิบัติการ แก่ประชาชนเพศหญิง อายุ ๓๐ - ๗๐ ปี ใน ตำบลโนนเมือง และ อสม.จำนวน ๔ รุ่นๆละ ๑๐๐ คน	๖๐,๐๐๐.-	-	-	-	-	ร้อยละ ๘๐ ของผู้หญิง อายุ ๓๐-๗๐ ปี สามารถตรวจ มะเร็งเต้านม เองได้	กลุ่มเป้าหมายมีความรู้ ความเข้าใจเกี่ยวกับ โรคมะเร็งเต้านม และ สามารถตรวจเต้านม ด้วยตนเองได้อย่างถูก ต้องสม่ำเสมอ	กอง สาธารณสุข และสิ่งแวดล้อม

ที่	โครงการ	วัตถุประสงค์	เป้าหมาย (ผลผลิตของ โครงการ)	งบประมาณ					ตัวชี้วัด (KPI)	ผลที่คาดว่าจะ ได้รับ	หน่วยงาน รับผิดชอบ หลัก
				๒๕๖๖ (บาท)	๒๕๖๗ (บาท)	๒๕๖๘ (บาท)	๒๕๖๙ (บาท)	๒๕๗๐ (บาท)			
๗	รณรงค์ป้องกันและแก้ไข ปัญหายาเสพติด TO BE NUMBER ONE ในทุกระดับมหามัญ อุบลรัตนราชกัญญา สิริวัฒนาพรรณวดี	เพื่อป้องกันและแก้ไขปัญหา ยาเสพติดให้แก่เด็กและ เยาวชนและสร้างกระแส ค่านิยม สร้างภูมิคุ้มกัน ทางจิตใจแก่เด็กและเยาวชน ให้ห่างไกลยาเสพติด	อบรมเชิงปฏิบัติการ ด้านการป้องกัน ยาเสพติดให้แก่เด็ก และเยาวชนในตำบล โนนเมือง อายุ ๑๐ - ๒๔ ปี จำนวน ๔ รุ่นๆละ ๑๐๐ คน	๖๐,๐๐๐.-	-	-	-	-	มีกลุ่มเยาวชน ด้านยาเสพติด ในตำบล จำนวน ๑ กลุ่ม	เด็กและเยาวชนไม่เข้า ไปยุ่งเกี่ยวกับยาเสพติด	กอง สาธารณสุข และสิ่งแวดล้อม
๘	พัฒนาระบบสุขาภิบาล ในโรงเรียนและชุมชน ของสมเด็จพระกนิษฐา ธิราชเจ้ากรมสมเด็จพระเทพรัตนราชสุดาฯ สยามบรมราชกุมารี	เพื่อส่งเสริมให้ครูนักเรียน คณะกรรมการสถานศึกษา ผู้นำชุมชน, อสม., คณะผู้ บริหาร, สท., พนักงาน เทศบาลและประชาชนทั่วไป มีความรู้และตระหนักถึง ความสำคัญของการ สุขาภิบาล ที่พักอาศัย การสุขาภิบาลสิ่งแวดล้อม ขั้นพื้นฐานในครัวเรือนและ พัฒนาต้นแบบการจัดการ สุขาภิบาลในโรงเรียนและ ชุมชนที่มีคุณภาพ	อบรมให้ความรู้ตาม โครงการ จำนวน ๔ รุ่นๆ ละ ๑๐๐ คน	๖๐,๐๐๐.-	-	-	-	-	ร้อยละ ๘๐ ของผู้เข้าร่วม อบรมสามารถ จัดการสุขาภิ บาล ได้อย่าง ถูกต้องและมี คุณภาพ	กลุ่มเป้าหมายมีความ รู้ ความเข้าใจ และตระ หนักถึงความสำคัญของ การจัดระบบสุขาภิบาล สิ่งแวดล้อมขั้นพื้นฐาน ในครัวเรือน และมีต้น แบบการจัดการสุขา ภิบาลในโรงเรียนและ ชุมชนที่มีคุณภาพ	กอง สาธารณสุข และสิ่ง แวดล้อม

เพิ่มเติม (ฉบับที่ ๑/๒๕๖๕)

ที่	โครงการ	วัตถุประสงค์	เป้าหมาย (ผลผลิตของ โครงการ)	งบประมาณ					ตัวชี้วัด (KPI)	ผลที่คาดว่าจะ ได้รับ	หน่วยงาน รับผิดชอบ หลัก
				๒๕๖๖ (บาท)	๒๕๖๗ (บาท)	๒๕๖๘ (บาท)	๒๕๖๙ (บาท)	๒๕๗๐ (บาท)			
๙	โครงการช่วยเหลือ ประชาชน ตามอำนาจ หน้าที่ของเทศบาล กรณี ป้องกันและควบคุมโรค ติดต่อ	เพื่อดำเนินการหรือส่งเสริม ให้มีการป้องกันควบคุม การแพร่ระบาดของหรือสร้างภูมิ คุ้มกันโรคให้กับผู้ที่มีภาวะ เสี่ยง	ประชาชนตำบล โนนเมือง	๕๐,๐๐๐.-	๕๐,๐๐๐.-	๕๐,๐๐๐.-	๕๐,๐๐๐.-	๕๐,๐๐๐.-	ควบคุมป้องกัน โรคได้ ร้อยละ ๑๐๐	สามารถป้องกัน ควบคุม การแพร่ระบาดของโรค หรือสร้างภูมิคุ้มกันโรค ให้กับผู้ที่มีภาวะเสี่ยง	กอง สาธารณสุข และสิ่งแวดล้อม
รวม	๙ โครงการ			๓๔๐,๐๐๐.-	๑๗๕,๐๐๐.-	๑๗๕,๐๐๐.-	๑๖๐,๐๐๐.-	๑๙๐,๐๐๐.-			

รายละเอียดโครงการพัฒนา
แผนพัฒนาท้องถิ่น (พ.ศ.๒๕๖๖ - ๒๕๗๐) แก้ไข ครั้งที่ ๑/๒๕๖๖
เทศบาลตำบลโนนเมือง อำเภอขามสะแกแสง จังหวัดนครราชสีมา

- ก. ยุทธศาสตร์ชาติ ๒๐ ปี ยุทธศาสตร์ที่ ๓ ด้านการพัฒนาและเสริมสร้างศักยภาพทรัพยากรมนุษย์
- ข. แผนพัฒนาเศรษฐกิจและสังคมแห่งชาติ ฉบับที่ ๑๓ หมวดหน้าที่ ๔ ไทยเป็นศูนย์กลางทางการแพทย์และสุขภาพมูลค่าสูง
- ค. Sustainable Development Goals : SDGs เป้าหมายที่ ๓
- ๓.๘ บรรลุการมีหลักประกันสุขภาพถ้วนหน้า รวมถึงการป้องกันความเสี่ยงทางการเงิน การเข้าถึงการบริการสาธารณสุขจำเป็นที่มีคุณภาพ และเข้าถึงยาและวัคซีนจำเป็นที่ปลอดภัย มีประสิทธิภาพ มีคุณภาพ และมีราคาที่สามารถซื้อหาได้
- ง. ยุทธศาสตร์จังหวัดนครราชสีมา ประเด็นการพัฒนาด้าน ๓ เสริมสร้างและพัฒนาคน ชุมชน เมือง และการยกระดับการบริหารจัดการภาครัฐ เพื่อสังคมคุณภาพสูง
- จ. ยุทธศาสตร์การพัฒนาขององค์กรปกครองส่วนท้องถิ่นในเขตจังหวัดนครราชสีมา ยุทธศาสตร์ที่ ๒ ด้านการพัฒนาคุณภาพชีวิต
๒. ยุทธศาสตร์ ด้านคุณภาพชีวิตและสังคม
- ๒.๑ กลยุทธ์การส่งเสริมสวัสดิการเด็ก สตรี คนชรา ผู้พิการ ผู้ด้อยโอกาสและผู้ป่วยเอดส์
- ๒.๒ กลยุทธ์การจัดระเบียบชุมชน การรักษาความสงบเรียบร้อย ความปลอดภัยในชีวิตและทรัพย์สิน อุทกภัยและการบรรเทาสาธารณภัย
- ๒.๓ กลยุทธ์การป้องกันปัญหาความรุนแรง ปัญหาเยาวชน ปัญหายาเสพติดและการเสริมสร้างความเข้มแข็งของสถาบันครอบครัว
- ๒.๔ กลยุทธ์การส่งเสริมสุขภาพอนามัยของประชาชน การควบคุมและป้องกันโรคติดต่อ
- ๒.๕ กลยุทธ์การส่งเสริมการกีฬาและกิจกรรม นันทนาการ
- ๒.๖ กลยุทธ์การส่งเสริมอาชีพให้แก่ประชาชนตามหลักปรัชญาเศรษฐกิจพอเพียง
- ๒.๗ กลยุทธ์การพัฒนาขีดความสามารถภาคเกษตรกรรม การจัดการกลุ่มอาชีพและมีมือแรงงาน
- ๒.๓) แผนงานสังคมสงเคราะห์

ที่	โครงการ	วัตถุประสงค์	เป้าหมาย (ผลผลิตของ โครงการ)	งบประมาณ					ตัวชี้วัด (KPI)	ผลที่คาดว่าจะ ได้รับ	หน่วยงาน รับผิดชอบ หลัก
				๒๕๖๖ (บาท)	๒๕๖๗ (บาท)	๒๕๖๘ (บาท)	๒๕๖๙ (บาท)	๒๕๗๐ (บาท)			
๑	ช่วยเหลือประชาชน ด้านการส่งเสริมและพัฒนา คุณภาพชีวิต	เพื่อส่งเสริมหรือช่วยเหลือ บุคคลให้สามารถเข้าถึง ปัจจัยพื้นฐานในการดำรง ชีวิต	ผู้สูงอายุ,ผู้พิการ ผู้ด้อยโอกาสและ ประชาชนที่อยู่ ในหลักเกณฑ์	๒๐,๐๐๐.-	๒๐,๐๐๐.-	๒๐,๐๐๐.-	๒๐,๐๐๐.-	๒๐,๐๐๐.-	ผู้ยื่นคำร้องได้รับ และผ่านเกณฑ์ ได้รับความช่วย เหลือไม่น้อย กว่าร้อยละ๘๐	ผู้ได้รับความช่วยเหลือ มีการดำรงชีวิตที่ดีขึ้น	สำนักปลัด เทศบาล
รวม	๑ โครงการ			๒๐,๐๐๐.-	๒๐,๐๐๐.-	๒๐,๐๐๐.-	๒๐,๐๐๐.-	๒๐,๐๐๐.-			

รายละเอียดโครงการพัฒนา
แผนพัฒนาท้องถิ่น (พ.ศ.๒๕๖๖ - ๒๕๗๐) แก้ไข ครั้งที่ ๑/๒๕๖๖
เทศบาลตำบลโนนเมือง อำเภอขามสะแกแสง จังหวัดนครราชสีมา

- ก. ยุทธศาสตร์ชาติ ๒๐ ปี ยุทธศาสตร์ที่ ๓ ด้านการพัฒนาและเสริมสร้างศักยภาพทรัพยากรมนุษย์
- ข. แผนพัฒนาเศรษฐกิจและสังคมแห่งชาติ ฉบับที่ ๑๓ หมวดหมายที่ ๑๒ ไทยมีกำลังคนสมรรถนะสูง มุ่งเรียนรู้อย่างต่อเนื่อง ตอบโจทย์การพัฒนาแห่งอนาคต
- ค. Sustainable Development Goals : SDGs เป้าหมายที่ ๕
- ๕.๑ ยุติการเลือกปฏิบัติทุกรูปแบบที่มีต่อผู้หญิงและเด็กหญิงในทุกที่
- ๕.๒ ขจัดความรุนแรงทุกรูปแบบที่มีต่อผู้หญิงและเด็กหญิงทั้งในที่สาธารณะและที่รโหฐาน รวมถึงการค้ามนุษย์ การกระทำทางเพศและการแสวงประโยชน์ในรูปแบบอื่น
- ๕.๓ ขจัดแนวปฏิบัติที่เป็นภัยทุกรูปแบบ อาทิ การแต่งงานในเด็กก่อนวัยอันควร โดยการบังคับ และการทำลาอวัยวะเพศหญิง
- ๕.๕ สร้างหลักประกันว่าผู้หญิงจะมีส่วนร่วมอย่างเต็มที่และมีประสิทธิภาพและมีโอกาสที่เท่าเทียมในการเป็นผู้นำในทุกระดับของการตัดสินใจทางการเมือง เศรษฐกิจและภาคสาธารณะ
- ๕.๕.C เลือกใช้และเสริมความเข้มแข็งแก่นโยบายที่ดีและกฎระเบียบที่บังคับใช้ได้ เพื่อส่งเสริมความเสมอภาคระหว่างเพศและการให้อำนาจแก่ผู้หญิงและเด็กหญิงทุกคนในทุกระดับ
- ง. ยุทธศาสตร์จังหวัดนครราชสีมา ประเด็นการพัฒนาด้านที่ ๓ เสริมสร้างและพัฒนาคน ชุมชน เมือง และการยกระดับการบริหารจัดการภาครัฐ เพื่อสังคมคุณภาพสูง
- จ. ยุทธศาสตร์การพัฒนาขององค์กรปกครองส่วนท้องถิ่นในเขตจังหวัดนครราชสีมา ยุทธศาสตร์ที่ ๒ ด้านการพัฒนาคุณภาพชีวิต
๒. ยุทธศาสตร์ ด้านคุณภาพชีวิตและสังคม
- ๒.๑ กลยุทธ์การส่งเสริมสวัสดิการเด็ก สตรี คนชรา ผู้พิการ ผู้ด้อยโอกาสและผู้ป่วยเอดส์
- ๒.๒ กลยุทธ์การจัดระเบียบชุมชน การรักษาความสงบเรียบร้อย ความปลอดภัยในชีวิตและทรัพย์สิน อุทกภัยและการบรรเทาสาธารณภัย
- ๒.๓ กลยุทธ์การป้องกันปัญหาความรุนแรง ปัญหาเยาวชน ปัญหายาเสพติดและการเสริมสร้างความเข้มแข็งของสถาบันครอบครัว
- ๒.๔ กลยุทธ์การส่งเสริมสุขภาพอนามัยของประชาชน การควบคุมและป้องกันโรคติดต่อ
- ๒.๕ กลยุทธ์การส่งเสริมการกีฬาและกิจกรรม นันทนาการ
- ๒.๖ กลยุทธ์การส่งเสริมอาชีพให้แก่ประชาชนตามหลักปรัชญาเศรษฐกิจพอเพียง
- ๒.๗ กลยุทธ์การพัฒนาขีดความสามารถภาคเกษตรกรรม การจัดการกลุ่มอาชีพและมีมือแรงงาน
- ๒.๘ แผนงานสร้างความเข้มแข็งของชุมชน

ที่	โครงการ	วัตถุประสงค์	เป้าหมาย (ผลผลิตของ โครงการ)	งบประมาณ					ตัวชี้วัด (KPI)	ผลที่คาดว่าจะ ได้รับ	หน่วยงาน รับผิดชอบ หลัก
				๒๕๖๖ (บาท)	๒๕๖๗ (บาท)	๒๕๖๘ (บาท)	๒๕๖๙ (บาท)	๒๕๗๐ (บาท)			
๑	อบรมส่งเสริมป้องกันการ กระทำความรุนแรงต่อเด็ก สตรี	เพื่อเสริมสร้างความรู้และ ความตระหนักถึง ความรุนแรงต่อเด็ก สตรี ความรุนแรงในครอบครัว สิทธิมนุษยชน สิทธิสตรี และสิทธิเด็ก	จัดอบรมเด็ก เยาวชน สตรี ผู้นำครอบครัว จำนวน ๑๐๐ คน	-	๑๕,๐๐๐.-	-	๑๕,๐๐๐.-	-	เด็ก เยาวชน สตรี ผู้นำครอบครัว จำนวนไม่น้อยกว่า ร้อยละ ๘๐ เข้า ร่วมโครงการ	ผู้ที่เกี่ยวข้องตระหนัก ถึงความรุนแรงต่อเด็ก สตรี และมีส่วนร่วม ในการป้องกัน	สำนักปลัด เทศบาล
๒	ส่งเสริมการเรียนรู้ตาม หลักปรัชญาของเศรษฐกิจ พอเพียง	เพื่อส่งเสริมความรู้ ความเข้าใจในหลักปรัชญา เศรษฐกิจพอเพียงและ สามารถนำมาปฏิบัติตามได้	จัดอบรมประชาชน จำนวน ๑๐๐ คน	๑๕,๐๐๐.-	๑๕,๐๐๐.-	๑๕,๐๐๐.-	๑๕,๐๐๐.-	๑๕,๐๐๐.-	ประชาชนไม่ น้อยกว่าร้อยละ ๘๐ เข้าร่วม โครงการ	ประชาชนสามารถ ปฏิบัติตามหลัก ปรัชญาเศรษฐกิจ พอเพียงได้อย่างถูกต้อง	สำนักปลัด เทศบาล
๓	จากวัย สู่วัย อยู่อย่างไร ให้มีคุณค่า	เพื่อสร้างความรู้ ความเข้าใจ เกี่ยวกับกฎหมายและสิทธิ ประโยชน์ต่างๆที่ผู้สูงอายุ พึงได้รับจากหน่วยงาน ภาครัฐ และสามารถเข้าถึง สิทธิของผู้สูงอายุได้	ประชาชนที่จะย่าง เข้าสู่วัยผู้สูงอายุ (อายุ ระหว่าง ๕๐-๕๙ ปี) จำนวน ๕๐ คน	-	๑๕,๐๐๐.-	-	๑๕,๐๐๐.-	-	ประชาชนกลุ่ม เป้าหมาย ไม่ น้อยกว่าร้อยละ ๘๐ เข้าร่วม โครงการ	ประชาชนกลุ่มเป้าหมาย มีความรู้เกี่ยวกับกฎหมาย และสิทธิของตนที่พึง จะได้รับจากหน่วยงานรัฐ และเข้าถึงสิทธินั้น	สำนักปลัด เทศบาล
๔	เทศบาลเคลื่อนที่	เพื่อออกหน่วยบริการ ประชาชนและรับฟัง ความคิดเห็นของประชาชน เพื่อนำมาพัฒนาท้องถิ่น	จัดกิจกรรมให้บริการ และรับฟังความคิด เห็นของประชาชน จำนวน ๙ หมู่บ้าน	๒๐,๐๐๐.-	๒๐,๐๐๐.-	๒๐,๐๐๐.-	๒๐,๐๐๐.-	๒๐,๐๐๐.-	ประชาชนเข้า ร่วมโครงการ ทุกหมู่บ้าน	เทศบาลได้รับทราบ ปัญหาความต้องการของ ประชาชนและอำนวยความสะดวกแก่ประชาชน ในการรับบริการ	สำนักปลัด เทศบาล

ที่	โครงการ	วัตถุประสงค์	เป้าหมาย (ผลผลิตของ โครงการ)	งบประมาณ					ตัวชี้วัด (KPI)	ผลที่คาดว่าจะ ได้รับ	หน่วยงาน รับผิดชอบ หลัก
				๒๕๖๖ (บาท)	๒๕๖๗ (บาท)	๒๕๖๘ (บาท)	๒๕๖๙ (บาท)	๒๕๗๐ (บาท)			
๕	ส่งเสริมการจัดตั้งศูนย์ ส่งเสริมฟื้นฟูและพัฒนา คุณภาพชีวิตผู้สูงอายุ ผู้พิการและผู้ด้อยโอกาส	เพื่อให้มีศูนย์ส่งเสริมฟื้นฟู และพัฒนาคุณภาพชีวิต ผู้สูงอายุ ผู้พิการและผู้ ด้อยโอกาส และให้ได้รับ การดูแลและพัฒนา คุณภาพชีวิต	เกิดศูนย์ส่งเสริมฟื้นฟู และพัฒนาคุณภาพ ชีวิตผู้สูงอายุ,ผู้พิการ และผู้ด้อยโอกาส ในพื้นที่ และผู้สูงอายุ ผู้พิการ ผู้ด้อยโอกาส ๑๐๐ คนได้รับการ พัฒนา	๒๐,๐๐๐.-	-	-	-	-	เกิดศูนย์ส่งเสริม ฟื้นฟูและพัฒนา คุณภาพชีวิตผู้สูง อายุ ผู้พิการและ ผู้ด้อยโอกาส ในพื้นที่ และ ผู้สูงอายุ ผู้พิการ ผู้ด้อยโอกาส ไม่น้อยกว่า ร้อยละ ๘๐ เข้าร่วมโครงการ	เกิดศูนย์ส่งเสริมฟื้นฟูและ พัฒนาคุณภาพชีวิต ผู้สูงอายุ,ผู้พิการ และ ผู้ด้อยโอกาสในพื้นที่ และผู้สูงอายุ ผู้พิการ ผู้ด้อยโอกาสได้รับการ ส่งเสริมคุณภาพชีวิต และมีคุณภาพชีวิตที่ดี	สำนักปลัด เทศบาล
๖	ส่งเสริมประชาธิปไตย ความเสมอภาคและสิทธิ เสรีภาพของประชาชน	เพื่อส่งเสริมความรู้ความ เข้าใจ หลักการปกครอง ในระบอบประชาธิปไตย และสิทธิเสรีภาพของ ประชาชน	จัดอบรมประชาชน จำนวน ๘๐ คน	๑๕,๐๐๐.-	๑๕,๐๐๐.-	๑๕,๐๐๐.-	๑๕,๐๐๐.-	๑๕,๐๐๐.-	ประชาชน จำนวนไม่น้อย กว่าร้อยละ ๘๐ เข้าร่วมโครงการ	ประชาชนมีความรู้และ เข้าใจในการปกครอง ระบอบประชาธิปไตย และเคารพซึ่งสิทธิ เสรีภาพของผู้อื่น	สำนักปลัด เทศบาล
๗	ส่งเสริมสุขภาพจิตของ ประชาชนกลุ่มผู้สูงอายุ	เพื่อส่งเสริมให้ประชาชน กลุ่มผู้สูงอายุมีสุขภาพจิต ที่ดีมีความสุขโดยใช้มิติ ทางศาสนาและให้มี แนวทางการดำเนินชีวิต ที่เป็นสุข	จัดอบรมประชาชน กลุ่มผู้สูงอายุจำนวน ๑๐๐ คน	๑๕,๐๐๐.-	-	๑๕,๐๐๐.-	-	๑๕,๐๐๐.-	ประชาชนกลุ่ม ผู้สูงอายุจำนวน ไม่น้อยกว่า ร้อยละ ๘๐ เข้าร่วมโครงการ	ประชาชนกลุ่มผู้สูงอายุ มีสุขภาพจิตที่ดีและอยู่ อย่างมีความสุข	สำนักปลัด เทศบาล
รวม	๗ โครงการ			๘๕,๐๐๐.-	๘๐,๐๐๐.-	๖๕,๐๐๐.-	๘๐,๐๐๐.-	๖๕,๐๐๐.-			

รายละเอียดโครงการพัฒนา
แผนพัฒนาท้องถิ่น (พ.ศ.๒๕๖๖ - ๒๕๗๐) แก้ไข ครั้งที่ ๑/๒๕๖๖
เทศบาลตำบลโนนเมือง อำเภอขามสะแกแสง จังหวัดนครราชสีมา

- ก. ยุทธศาสตร์ชาติ ๒๐ ปี ยุทธศาสตร์ที่ ๓ ด้านการพัฒนาและเสริมสร้างศักยภาพทรัพยากรมนุษย์
- ข. แผนพัฒนาเศรษฐกิจและสังคมแห่งชาติ ฉบับที่ ๑๓ หมวดหมายที่ ๑๒ ไทยมีกำลังคนสมรรถนะสูง มุ่งเรียนรู้อย่างต่อเนื่อง ตอบโจทย์การพัฒนาแห่งอนาคต
- ค. Sustainable Development Goals : SDGs
- ง. ยุทธศาสตร์จังหวัดนครราชสีมา ประเด็นการพัฒนาที่ ๓ เสริมสร้างและพัฒนาคน ชุมชน เมือง และการยกระดับการบริหารจัดการภาครัฐ เพื่อสังคมคุณภาพสูง
- จ. ยุทธศาสตร์การพัฒนาขององค์กรปกครองส่วนท้องถิ่นในเขตจังหวัดนครราชสีมา ยุทธศาสตร์ที่ ๒ ด้านการพัฒนาคุณภาพชีวิต
๒. ยุทธศาสตร์ ด้านคุณภาพชีวิตและสังคม
- ๒.๑ กลยุทธ์การส่งเสริมสวัสดิการเด็ก สตรี คนชรา ผู้พิการ ผู้ด้อยโอกาสและผู้ป่วยเอดส์
- ๒.๒ กลยุทธ์การจัดระเบียบชุมชน การรักษาความสงบเรียบร้อย ความปลอดภัยในชีวิตและทรัพย์สิน อุทกภัยและการบรรเทาสาธารณภัย
- ๒.๓ กลยุทธ์การป้องกันปัญหาความรุนแรง ปัญหาเยาวชน ปัญหายาเสพติดและการเสริมสร้างความเข้มแข็งของสถาบันครอบครัว
- ๒.๔ กลยุทธ์การส่งเสริมสุขภาพอนามัยของประชาชน การควบคุมและป้องกันโรคติดต่อ
- ๒.๕ กลยุทธ์การส่งเสริมการกีฬาและกิจกรรม นันทนาการ
- ๒.๖ กลยุทธ์การส่งเสริมอาชีพให้แก่ประชาชนตามหลักปรัชญาเศรษฐกิจพอเพียง
- ๒.๗ กลยุทธ์การพัฒนาขีดความสามารถภาคเกษตรกรรม การจัดการกลุ่มอาชีพและมีมือแรงงาน
- ๒.๕) แผนงานศาสนา วัฒนธรรมและนันทนาการ

ที่	โครงการ	วัตถุประสงค์	เป้าหมาย (ผลผลิตของ โครงการ)	งบประมาณ					ตัวชี้วัด (KPI)	ผลที่คาดว่าจะ ได้รับ	หน่วยงาน รับผิดชอบ หลัก
				๒๕๖๖ (บาท)	๒๕๖๗ (บาท)	๒๕๖๘ (บาท)	๒๕๖๙ (บาท)	๒๕๗๐ (บาท)			
๑	แข่งขันกีฬาต้านยาเสพติด ทต.โนนเมืองเกมส์	เพื่อส่งเสริมให้เด็กนักเรียน เยาวชนและประชาชนใน ตำบลรักการออกกำลังกาย รู้จักใช้เวลาว่างให้เกิด ประโยชน์ และเพื่อเป็นการ รณรงค์ พัฒนาด้านการ กีฬาภายในตำบล	เด็ก เยาวชนและ ประชาชนภายในเขต เทศบาลตำบล โนนเมือง ทั้ง ๙ หมู่บ้าน	๓๕๐,๐๐๐.-	๓๕๐,๐๐๐.-	๓๕๐,๐๐๐.-	๓๕๐,๐๐๐.-	๓๕๐,๐๐๐.-	เด็ก เยาวชน และประชาชน ในเขตเทศบาล ตำบลโนนเมือง เข้าร่วมการ แข่งขันกีฬา ครบทั้ง ๙ หมู่บ้าน	กลุ่มเป้าหมายได้รับ การส่งเสริมสนับสนุน และพัฒนาทักษะการ เล่นกีฬาและใช้เวลา ว่างในการออกกำลังกาย อยู่เสมอเกิดความ เข้มแข็งในชุมชน ลดปัญหายาเสพติด	กองการ ศึกษา
๒	โครงการส่งทีมนักกีฬา เข้าร่วมการแข่งขันกีฬา กับหน่วยงานอื่น	เพื่อสร้างความสามัคคีและ เชื่อมความสัมพันธ์ที่ดีของ เยาวชนและประชาชนและ เพื่อให้มีสุขภาพร่างกาย ที่แข็งแรง ใช้เวลาว่างให้เกิด ประโยชน์ รู้แพ้ รู้ชนะ รู้อภัย	จัดส่งนักกีฬาเข้าร่วม การแข่งขันกับ หน่วยงานอื่น	๕๐,๐๐๐.-	๕๐,๐๐๐.-	๕๐,๐๐๐.-	๕๐,๐๐๐.-	๕๐,๐๐๐.-	ร้อยละ ๕ ของประชาชน ได้เป็นตัวแทน ของตำบลใน การร่วมการ แข่งขันกีฬา	นักกีฬาสามารถสร้าง ชื่อเสียงให้แก่ตำบล โนนเมือง	กองการ ศึกษา
รวม	๒ โครงการ			๔๐๐,๐๐๐.-	๔๐๐,๐๐๐.-	๔๐๐,๐๐๐.-	๔๐๐,๐๐๐.-	๔๐๐,๐๐๐.-			

รายละเอียดโครงการพัฒนา
แผนพัฒนาท้องถิ่น (พ.ศ.๒๕๖๖ - ๒๕๗๐) แก้ไข ครั้งที่ ๑/๒๕๖๖
เทศบาลตำบลโนนเมือง อำเภอขามสะแกแสง จังหวัดนครราชสีมา

- ก. ยุทธศาสตร์ชาติ ๒๐ ปี ยุทธศาสตร์ที่ ๓ ด้านการพัฒนาและเสริมสร้างศักยภาพทรัพยากรมนุษย์
- ข. แผนพัฒนาเศรษฐกิจและสังคมแห่งชาติ ฉบับที่ ๑๓ หมายเหตุที่ ๙ ไทยมีความยากจนข้ามรุ่นลดลงและมีความคุ้มครองทางสังคมที่เพียงพอ เหมาะสม
- ค. Sustainable Development Goals : SDGs เป้าหมายที่ ๓
- ๓.๘ บรรลุการมีหลักประกันสุขภาพถ้วนหน้า รวมถึงการป้องกันความเสี่ยงทางการเงิน การเข้าถึงบริการสาธารณสุขจำเป็นที่มีคุณภาพ และเข้าถึงยาและวัคซีนจำเป็นที่ปลอดภัย มีประสิทธิภาพ มีคุณภาพ และมีราคาที่สามารถซื้อได้
- ง. ยุทธศาสตร์จังหวัดนครราชสีมา ประเด็นการพัฒนากีฬา เสริมสร้างและพัฒนาคนชุมชนเมืองและการยกระดับการบริหารจัดการภาครัฐ เพื่อสังคมคุณภาพสูง
- จ. ยุทธศาสตร์การพัฒนาขององค์กรปกครองส่วนท้องถิ่นในเขตจังหวัดนครราชสีมา ยุทธศาสตร์ที่ ๒ ด้านการพัฒนาคุณภาพชีวิต
๒. ยุทธศาสตร์ ด้านคุณภาพชีวิตและสังคม
- ๒.๑ กลยุทธ์การส่งเสริมสวัสดิการเด็ก สตรี คนชรา ผู้พิการ ผู้ด้อยโอกาสและผู้ป่วยเอดส์
- ๒.๒ กลยุทธ์การจัดระเบียบชุมชน การรักษาความสงบเรียบร้อย ความปลอดภัยในชีวิตและทรัพย์สิน อุทกภัยและการบรรเทาสาธารณภัย
- ๒.๓ กลยุทธ์การป้องกันปัญหาความรุนแรง ปัญหาเยาวชน ปัญหายาเสพติดและการเสริมสร้างความเข้มแข็งของสถาบันครอบครัว
- ๒.๔ กลยุทธ์การส่งเสริมสุขภาพอนามัยของประชาชน การควบคุมและป้องกันโรคติดต่อ
- ๒.๕ กลยุทธ์การส่งเสริมการกีฬาและกิจกรรม นันทนาการ
- ๒.๖ กลยุทธ์การส่งเสริมอาชีพให้แก่ประชาชนตามหลักปรัชญาเศรษฐกิจพอเพียง
- ๒.๗ กลยุทธ์การพัฒนาขีดความสามารถภาคเกษตรกรรม การจัดการกลุ่มอาชีพและมีมือแรงงาน
- ๒.๖ แผนงานางบกลาง

ที่	โครงการ	วัตถุประสงค์	เป้าหมาย (ผลผลิตของ โครงการ)	งบประมาณ					ตัวชี้วัด (KPI)	ผลที่คาดว่าจะ ได้รับ	หน่วยงาน รับผิดชอบ หลัก
				๒๕๖๖ (บาท)	๒๕๖๗ (บาท)	๒๕๖๘ (บาท)	๒๕๖๙ (บาท)	๒๕๗๐ (บาท)			
๑	สมทบเงินกองทุนหลัก ประกันสุขภาพ เทศบาล ตำบลโนนเมือง	เพื่อสมทบเงินกองทุนหลัก ประกันสุขภาพ เทศบาล ตำบลโนนเมือง ในการ ส่งเสริมกิจกรรมกองทุน หลักประกันสุขภาพ	สมทบเงินไม่น้อยกว่า ร้อยละ ๔๐ กรณี รายได้ขององค์กร ปกครองส่วนท้องถิ่น ไม่รวมเงินอุดหนุน ตั้งแต่ ๖ ถึง ๒๐ ล้านบาท	๑๐๐,๐๐๐.-	๑๐๐,๐๐๐.-	๑๐๐,๐๐๐.-	๑๐๐,๐๐๐.-	๑๐๐,๐๐๐.-	สมทบเงินไม่ น้อยกว่าร้อยละ ๔๐ ตาม ประกาศ คณะกรรมการ หลักประกัน สุขภาพแห่งชาติ พ.ศ.๒๕๖๑	สมทบเงินกองทุนหลัก ประกันสุขภาพ เทศบาล ตำบลโนนเมือง เป็นไป ตามประกาศคณะ กรรมการหลักประกัน สุขภาพแห่งชาติ พ.ศ.๒๕๖๑	กอง สาธารณสุข และสิ่งแวดล้อม ลือม
๒	เบี้ยยังชีพผู้สูงอายุ	เพื่อช่วยเหลือและแบ่งเบา ภาระค่าใช้จ่ายการดำรงชีวิต ของผู้สูงอายุตามนโยบาย ของรัฐบาลในการจัด สวัสดิการขั้นพื้นฐานให้แก่ ประชาชน	จ่ายเบี้ยยังชีพให้กับ ประชาชน ซึ่งเป็นผู้ มีคุณสมบัติจะได้รับ โดยจ่ายให้ตาม ระเบียบกำหนด	๖,๓๐๐,๐๐๐.-	๖,๓๕๐,๐๐๐.-	๖,๔๐๐,๐๐๐.-	๖,๔๕๐,๐๐๐.-	๖,๕๐๐,๐๐๐.-	ประชาชน ซึ่ง เป็นผู้มีคุณสมบัติ ได้รับเบี้ยยังชีพ ร้อยละ ๑๐๐	ประชาชน ซึ่งเป็นผู้ มีคุณสมบัติได้รับเบี้ย ยังชีพได้รับการแบ่งเบา ภาระค่าใช้จ่ายทำให้ มีคุณภาพชีวิตที่ดีขึ้น	สำนักปลัด เทศบาล
๓	เบี้ยยังชีพผู้พิการ	เพื่อช่วยเหลือและแบ่งเบา ภาระค่าใช้จ่ายการดำรงชีวิต ของผู้พิการตามนโยบาย ของรัฐบาลในการจัด สวัสดิการขั้นพื้นฐานให้แก่ ประชาชน	จ่ายเบี้ยความพิการ ให้กับประชาชนซึ่ง เป็นผู้มีคุณสมบัติจะ ได้รับโดยจ่ายให้ตาม ระเบียบกำหนด	๒,๐๖๐,๐๐๐.-	๒,๑๐๐,๐๐๐.-	๒,๑๕๐,๐๐๐.-	๒,๑๘๐,๐๐๐.-	๒,๒๐๐,๐๐๐.-	ประชาชน ซึ่ง เป็นผู้จะได้รับ ความพิการ ร้อยละ ๑๐๐	ประชาชน ซึ่งเป็นผู้ มีคุณสมบัติได้รับเบี้ยยังชีพ ได้รับการแบ่งเบาภาระ ค่าใช้จ่ายทำให้มีคุณภาพ ชีวิตที่ดีขึ้น	สำนักปลัด เทศบาล

ที่	โครงการ	วัตถุประสงค์	เป้าหมาย (ผลผลิตของ โครงการ)	งบประมาณ					ตัวชี้วัด (KPI)	ผลที่คาดว่าจะ ได้รับ	หน่วยงาน รับผิดชอบ หลัก
				๒๕๖๖ (บาท)	๒๕๖๗ (บาท)	๒๕๖๘ (บาท)	๒๕๖๙ (บาท)	๒๕๗๐ (บาท)			
๔	เบี้ยยังชีพผู้ป่วยเอดส์	เพื่อช่วยเหลือและแบ่งเบาภาระค่าใช้จ่ายการดำรงชีวิตของผู้ป่วยเอดส์ตามนโยบายของรัฐบาลในการจัดสวัสดิการขั้นพื้นฐานให้แก่ประชาชน	จ่ายเบี้ยผู้ป่วยเอดส์ให้กับประชาชนซึ่งเป็นผู้มีคุณสมบัติจะได้รับโดยจ่ายให้ตามระเบียบกำหนด	๑๒,๐๐๐.-	๑๒,๐๐๐.-	๑๒,๐๐๐.-	๑๒,๐๐๐.-	๑๒,๐๐๐.-	ประชาชน ซึ่งเป็นผู้มีคุณสมบัติจะได้รับเบี้ยยังชีพ ๑๐๐	ประชาชน ซึ่งเป็นผู้มีคุณสมบัติได้รับเบี้ยยังชีพ ได้รับการแบ่งเบาภาระค่าใช้จ่ายทำให้มีคุณภาพชีวิตที่ดีขึ้น	สำนักปลัดเทศบาล
รวม	๔ โครงการ			๘,๔๗๒,๐๐๐.-	๘,๕๖๒,๐๐๐.-	๘,๖๖๒,๐๐๐.-	๘,๗๕๒,๐๐๐.-	๘,๘๑๒,๐๐๐.-			

รายละเอียดโครงการพัฒนา
แผนพัฒนาท้องถิ่น (พ.ศ.๒๕๖๖ - ๒๕๗๐) แก้ไข ครั้งที่ ๑/๒๕๖๖
เทศบาลตำบลโนนเมือง อำเภอขามสะแกแสง จังหวัดนครราชสีมา

- ก. ยุทธศาสตร์ชาติ ๒๐ ปี ยุทธศาสตร์ที่ ๓ ด้านการพัฒนาและเสริมสร้างศักยภาพทรัพยากรมนุษย์
- ข. แผนพัฒนาเศรษฐกิจและสังคมแห่งชาติ ฉบับที่ ๑๓ หมวดหมายที่ ๑๒ ไทยมีกำลังคนสมรรถนะสูง มุ่งเรียนรู้อย่างต่อเนื่อง ตอบโจทย์การพัฒนาแห่งอนาคต
- ค. Sustainable Development Goals : SDGs เป้าหมายที่ ๔
 - ๔.๑ สร้างหลักประกันว่าเด็กชายและเด็กหญิงทุกคนสำเร็จการศึกษาระดับประถมศึกษาและมัธยมศึกษาที่มีคุณภาพเท่าเทียมและไม่มีค่าใช้จ่าย นำไปสู่ผลลัพธ์ทางการเรียนที่มีประสิทธิภาพ ภายในปี ๒๕๗๓
 - ๔.๒ สร้างหลักประกันว่าเด็กชายและเด็กหญิงทุกคนเข้าถึงการพัฒนาการดูแล และการจัดการศึกษาระดับก่อนประถมศึกษา สำหรับเด็กปฐมวัยที่มีคุณภาพ ภายในปี ๒๕๗๓ เพื่อให้เด็กเหล่านั้นมีความพร้อมสำหรับการศึกษาระดับประถมศึกษา
 - ๔.๔ เพิ่มจำนวนเยาวชนและผู้ใหญ่ที่มีทักษะที่จำเป็น รวมถึงทักษะทางเทคนิคและอาชีพสำหรับการจ้างงาน การมีงานที่ดีและการเป็นผู้ประกอบการ ภายในปี ๒๕๗๓
 - ๔.๕ ขจัดความเหลื่อมล้ำทางเพศในการศึกษาและสร้างหลักประกันว่ากลุ่มเปราะบางซึ่งรวมถึงผู้พิการ ชนพื้นเมือง และเด็กเข้าถึงการศึกษาและการฝึกอาชีพทุกระดับอย่างเท่าเทียม ภายในปี ๒๕๗๓
- ง. ยุทธศาสตร์จังหวัดนครราชสีมา ประเด็นการพัฒนาด้านที่ ๓ เสริมสร้างและพัฒนาคนชุมชนเมืองและการยกระดับการบริหารจัดการภาครัฐ เพื่อสังคมคุณภาพสูง
- จ. ยุทธศาสตร์การพัฒนาขององค์กรปกครองส่วนท้องถิ่นในเขตจังหวัดนครราชสีมา ยุทธศาสตร์ที่ ๒ ด้านการพัฒนาคุณภาพชีวิต
- ๓. ยุทธศาสตร์ ด้านการศึกษา
 - ๓.๑ กลยุทธ์การพัฒนาและส่งเสริมการศึกษาให้แก่เด็กนักเรียน นักศึกษาและประชาชน
 - ๓.๒ กลยุทธ์การพัฒนาเพิ่มช่องทางการรับรู้ข้อมูลข่าวสารที่จำเป็นแก่ประชาชน
- ๓.๑) แผนงานการศึกษา

ที่	โครงการ	วัตถุประสงค์	เป้าหมาย (ผลผลิตของ โครงการ)	งบประมาณ					ตัวชี้วัด (KPI)	ผลที่คาดว่าจะได้รับ	หน่วยงาน รับผิดชอบ หลัก
				๒๕๖๖ (บาท)	๒๕๖๗ (บาท)	๒๕๖๘ (บาท)	๒๕๖๙ (บาท)	๒๕๗๐ (บาท)			
๑	สนับสนุนค่าใช้จ่ายการบริหารสถานศึกษา	เพื่อให้ศูนย์พัฒนาเด็กเล็ก ทต.โนนเมือง มีงบประมาณในการบริหารงานและจัดการเรียนการสอนได้อย่างมีประสิทธิภาพ และการเบิกหักผลึกส่งเงินงบประมาณ ถูกต้องตามหนังสือสั่งการ/ระเบียบกฎหมายที่เกี่ยวข้อง	ศูนย์พัฒนาเด็กเล็กเทศบาลตำบลโนนเมือง จำนวน ๑ แห่ง โดยเบิกหักผลึกส่งเงินเป็นค่าใช้จ่ายเกี่ยวกับ - ค่าอาหารกลางวัน - ค่าจัดการเรียนการสอน (เงินรายหัวนักเรียน) - เงินพัฒนาการจัดการศึกษา - เงินอื่นๆ ที่เทศบาลให้ศูนย์พัฒนาเด็กเล็ก	๔๕๘,๖๓๐.-	๔๕๘,๖๓๐.-	๔๕๘,๖๓๐.-	๔๕๘,๖๓๐.-	๔๕๘,๖๓๐.-	ศูนย์พัฒนาเด็กเล็ก สามารถบริหารจัดการ ศูนย์ฯ ได้ครบทุกด้าน	ศูนย์พัฒนาเด็กเล็กมีงบประมาณในการบริหารงานและจัดการเรียนการสอนได้อย่างมีประสิทธิภาพ	กองการศึกษา
๒	อบรมคุณธรรม จริยธรรม สำหรับเด็กนักเรียน	เพื่อเปิดโอกาสให้นักเรียนหรือเยาวชน ได้มีโอกาสศึกษาและปฏิบัติธรรม บำเพ็ญกุศลตามแนวทางพระพุทธศาสนาปลูกฝังให้มีคุณธรรม จริยธรรม และมีส่วนร่วม บำรุงอนุรักษ์ ศาสนา ให้คงอยู่สืบไป	เด็กและเยาวชนที่มีอายุระหว่าง ๑๐ - ๑๕ ปี จำนวน ๑๗๐ คน	๙๐,๐๐๐.-	๙๐,๐๐๐.-	๙๐,๐๐๐.-	๙๐,๐๐๐.-	๙๐,๐๐๐.-	ร้อยละ ๘๐ ของเด็กที่ได้เข้าร่วม โครงการมีความรู้เกี่ยวกับคุณธรรม จริยธรรม มากขึ้น	เด็กและเยาวชนเป็นผู้มีคุณธรรม จริยธรรม ประพฤติตนเหมาะสม สามารถนำความรู้ และทักษะการฝึกปฏิบัติที่ได้ไปใช้ในชีวิตประจำวัน สอดแทรกกระบวนการเรียนการสอน ทำให้เป็นผู้ที่มีความรู้คู่คุณธรรม	กองการศึกษา

ที่	โครงการ	วัตถุประสงค์	เป้าหมาย (ผลผลิตของ โครงการ)	งบประมาณ					ตัวชี้วัด (KPI)	ผลที่คาดว่าจะ ได้รับ	หน่วยงาน รับผิดชอบ หลัก
				๒๕๖๖ (บาท)	๒๕๖๗ (บาท)	๒๕๖๘ (บาท)	๒๕๖๙ (บาท)	๒๕๗๐ (บาท)			
๓	ทัศนศึกษาของเด็กเล็ก ในศูนย์พัฒนาเด็กเล็ก	เพื่อส่งเสริมการเรียนรู้ และพัฒนาการของเด็ก เล็ก ในการเรียนรู้จาก ประสบการณ์ตรง	จัดทัศนศึกษาสำหรับเด็กเล็ก ในศูนย์พัฒนาเด็กเล็ก ตำบล โนนเมือง จำนวน ๑ แห่ง	๒๐,๐๐๐.-	๒๐,๐๐๐.-	๒๐,๐๐๐.-	๒๐,๐๐๐.-	๒๐,๐๐๐.-	ร้อยละ ๑๐๐ ของเด็กมีความ รู้นอกเหนือ จากการเรียน ในห้องเรียน	เด็กเล็กได้รับความรู้ ความเข้าใจจาก ประสบการณ์ตรง เกิดการพัฒนาการที่ดี เหมาะสมตามวัย	กองการ ศึกษา
๔	แข่งขันกีฬาเด็กเล็ก ศูนย์พัฒนาเด็กเล็กในเขต อำเภอขามสะแกแสง	เพื่อให้เด็กเล็กมีสุขภาพ ร่างกายสมบูรณ์ แข็งแรง มีพัฒนาการ เหมาะสมตามวัยและ เข้าร่วมการแข่งขัน กีฬาระดับอำเภอ	ศูนย์พัฒนาเด็กเล็กเทศบาล ตำบลโนนเมือง จำนวน ๑ แห่ง	๒๕,๐๐๐.-	๒๕,๐๐๐.-	๒๕,๐๐๐.-	๒๕,๐๐๐.-	๒๕,๐๐๐.-	ร้อยละ ๘๐ ของเด็กได้ร่วม งานแข่งขัน กีฬาศูนย์ พัฒนาเด็กเล็ก	เด็กมีพัฒนาการด้าน ร่างกาย จิตใจ และ ด้านสังคม	กองการ ศึกษา
๕	วันเด็กแห่งชาติ	เพื่อกระตุ้นให้เด็กๆ ได้ ตระหนักถึงบทบาทอัน สำคัญของตนเอง ปลูก ฝังความมีระเบียบวินัย เปิดโอกาสให้เด็กได้ แสดงความสามารถใน ด้านต่างๆ และเป็นการ ส่งเสริมพัฒนาการของ เด็กและเพื่อเป็นการ สร้างขวัญและกำลังใจ ให้เด็กได้พัฒนาตนเอง	เด็กในพื้นที่บริการเทศบาล ตำบลโนนเมือง	๑๐๐,๐๐๐.-	๘๐,๐๐๐.-	๘๐,๐๐๐.-	๘๐,๐๐๐.-	๘๐,๐๐๐.-	ร้อยละ ๘๐ ของเป้าหมาย ได้ร่วมงาน วันเด็ก	เด็กได้เข้าร่วมกิจกรรม เกิดความรักใคร่ สามัคคีตลอดจนได้รับ ความสนุกสนานและมี ความรับผิดชอบต่อ สิทธิและหน้าที่ของ ตนเอง ครอบครัวและ สังคม	กองการ ศึกษา

ที่	โครงการ	วัตถุประสงค์	เป้าหมาย (ผลผลิตของ โครงการ)	งบประมาณ					ตัวชี้วัด (KPI)	ผลที่คาดว่าจะ ได้รับ	หน่วยงาน รับผิดชอบ หลัก
				๒๕๖๖ (บาท)	๒๕๖๗ (บาท)	๒๕๖๘ (บาท)	๒๕๖๙ (บาท)	๒๕๗๐ (บาท)			
๖	อาหารเสริม (นม) สำหรับเด็กนักเรียน	เพื่อสนับสนุนอาหาร เสริม (นม) ให้กับเด็ก นักเรียนศูนย์พัฒนา เด็กเล็กเทศบาลตำบล โนนเมือง และเด็ก นักเรียนชั้นอนุบาล- ป.๖ โรงเรียนสังกัด สำนักงานคณะกรรมการ การศึกษาขั้นพื้นฐาน (สพฐ.) ในเขตเทศบาล	๑. เด็กนักเรียนศูนย์พัฒนาเด็ก เล็กเทศบาลตำบลโนนเมือง ๒. นักเรียนชั้นอนุบาล-ป.๖ โรงเรียนในสังกัด (สพฐ.) ๒.๑ โรงเรียนบ้านโนนเมือง (เยี่ยมประชาสรรค์) ๒.๒ โรงเรียนบ้านจิว ๒.๓ โรงเรียนบ้านครีมน่วง ๒.๔ โรงเรียนบ้านสระแจง	๖๑๕,๒๐๐.-	๖๑๕,๒๐๐.-	๖๑๕,๒๐๐.-	๖๑๕,๒๐๐.-	๖๑๕,๒๐๐.-	ร้อยละ ๑๐๐ ของนักเรียน ศูนย์พัฒนา เด็กเล็ก ทต. โนนเมือง และ นักเรียน สพฐ. ชั้นอนุบาล - ป.๖ ได้รับ อาหารเสริม (นม)	เด็กนักเรียนมีสุขภาพ ที่ดี แข็งแรง ได้รับสาร อาหารครบถ้วน และมี พัฒนาการที่เหมาะสม ตามวัย	กองการ ศึกษา
๗	อุดหนุนโรงเรียนบ้าน โนนเมือง (เยี่ยมประชา สรรค์) โครงการสนับสนุน อาหารกลางวัน	เพื่อให้เด็กนักเรียนได้ รับอาหารกลางวันที่มี สารอาหารครบถ้วน	นักเรียนโรงเรียนบ้านโนนเมือง (เยี่ยมประชาสรรค์) ระดับอนุบาล - ป.๖	๒๖๐,๔๐๐.-	๒๓๑,๐๐๐.-	๒๓๑,๐๐๐.-	๒๓๑,๐๐๐.-	๒๓๑,๐๐๐.-	นักเรียนได้รับ อาหารกลาง วัน ที่มีคุณค่า ตามหลัก โภชนาการ ร้อยละ ๑๐๐	นักเรียนมีสุขภาพ ร่างกายที่สมบูรณ์ แข็งแรง	กอง การศึกษา
๘	อุดหนุนโรงเรียนบ้านจิว โครงการสนับสนุน อาหารกลางวัน	เพื่อให้เด็กนักเรียนได้ รับอาหารกลางวันที่มี สารอาหารครบถ้วน	นักเรียนโรงเรียนบ้านจิว ระดับอนุบาล - ป.๖	๒๐๑,๖๐๐.-	๒๓๕,๒๐๐.-	๒๓๕,๒๐๐.-	๒๓๕,๒๐๐.-	๒๓๕,๒๐๐.-	นักเรียนได้รับ อาหารกลาง วัน ที่มีคุณค่า ตามหลัก โภชนาการ ร้อยละ ๑๐๐	นักเรียนมีสุขภาพ ร่างกายที่สมบูรณ์ แข็งแรง	กอง การศึกษา

ที่	โครงการ	วัตถุประสงค์	เป้าหมาย (ผลผลิตของ โครงการ)	งบประมาณ					ตัวชี้วัด (KPI)	ผลที่คาดว่าจะได้รับ	หน่วยงาน รับผิดชอบ หลัก
				๒๕๖๖ (บาท)	๒๕๖๗ (บาท)	๒๕๖๘ (บาท)	๒๕๖๙ (บาท)	๒๕๗๐ (บาท)			
๙	อุดหนุนโรงเรียนบ้าน สระแจง โครงการสนับสนุน อาหารกลางวัน	เพื่อให้เด็กนักเรียนได้รับ อาหารกลางวันที่มี สารอาหารครบถ้วน	นักเรียนโรงเรียนบ้านสระแจง ระดับอนุบาล - ป.๖	๒๙๘,๒๐๐.-	๒๙๘,๒๐๐.-	๒๙๘,๒๐๐.-	๒๙๘,๒๐๐.-	๒๙๘,๒๐๐.-	อาหารกลางวัน ที่มีคุณค่า ตามหลัก โภชนาการ ร้อยละ ๑๐๐	นักเรียนมีสุขภาพ ร่างกายที่สมบูรณ์ แข็งแรง	กอง การศึกษา
๑๐	อุดหนุนโรงเรียนบ้าน ครีมม่วง โครงการสนับสนุน อาหารกลางวัน	เพื่อให้เด็กนักเรียนได้รับ อาหารกลางวันที่มี สารอาหารครบถ้วน	นักเรียนโรงเรียนบ้านครีมม่วง ระดับอนุบาล - ป.๖	๓๒๗,๖๐๐.-	๓๕๒,๘๐๐.-	๓๕๒,๘๐๐.-	๓๕๒,๘๐๐.-	๓๕๒,๘๐๐.-	อาหารกลางวัน ที่มีคุณค่า ตามหลัก โภชนาการ ร้อยละ ๑๐๐	นักเรียนมีสุขภาพ ร่างกายที่สมบูรณ์ แข็งแรง	กอง การศึกษา

เพิ่มเติม (ฉบับที่ ๑/๒๕๖๖)

ที่	โครงการ	วัตถุประสงค์	เป้าหมาย (ผลผลิตของ โครงการ)	งบประมาณ					ตัวชี้วัด (KPI)	ผลที่คาดว่าจะ ได้รับ	หน่วยงาน รับผิดชอบ หลัก
				๒๕๖๖ (บาท)	๒๕๖๗ (บาท)	๒๕๖๘ (บาท)	๒๕๖๙ (บาท)	๒๕๗๐ (บาท)			
๑๑	อุดหนุนโรงเรียนบ้านโนนเมือง (เยี่ยมประชาสรรค์) โครงการสนับสนุนอาหารกลางวัน (ปรับเพิ่มค่าอาหารกลางวันตามมติคณะรัฐมนตรี)	เพื่อให้เด็กนักเรียนได้รับอาหารกลางวันที่มีสารอาหารครบถ้วน	นักเรียนโรงเรียนบ้านโนนเมือง (เยี่ยมประชาสรรค์) ระดับอนุบาล - ป.๖	๕๘,๒๐๐.-	-	-	-	-	นักเรียนได้รับอาหารกลางวัน ที่มีคุณค่าตามหลักโภชนาการ ร้อยละ ๑๐๐	นักเรียนมีสุขภาพร่างกายที่สมบูรณ์ แข็งแรง	กองการศึกษา
๑๒	อุดหนุนโรงเรียนบ้านจิวโครงการสนับสนุนอาหารกลางวัน (ปรับเพิ่มค่าอาหารกลางวันตามมติคณะรัฐมนตรี)	เพื่อให้เด็กนักเรียนได้รับอาหารกลางวันที่มีสารอาหารครบถ้วน	นักเรียนโรงเรียนบ้านจิว ระดับอนุบาล - ป.๖	๕๐,๑๐๐.-	-	-	-	-	นักเรียนได้รับอาหารกลางวัน ที่มีคุณค่าตามหลักโภชนาการ ร้อยละ ๑๐๐	นักเรียนมีสุขภาพร่างกายที่สมบูรณ์ แข็งแรง	กองการศึกษา
๑๓	อุดหนุนโรงเรียนบ้านสระแจงโครงการสนับสนุนอาหารกลางวัน (ปรับเพิ่มค่าอาหารกลางวันตามมติคณะรัฐมนตรี)	เพื่อให้เด็กนักเรียนได้รับอาหารกลางวันที่มีสารอาหารครบถ้วน	นักเรียนโรงเรียนบ้านสระแจง ระดับอนุบาล - ป.๖	๗๓,๐๐๐.-	-	-	-	-	นักเรียนได้รับอาหารกลางวัน ที่มีคุณค่าตามหลักโภชนาการ ร้อยละ ๑๐๐	นักเรียนมีสุขภาพร่างกายที่สมบูรณ์ แข็งแรง	กองการศึกษา

ที่	โครงการ	วัตถุประสงค์	เป้าหมาย (ผลผลิตของ โครงการ)	งบประมาณ					ตัวชี้วัด (KPI)	ผลที่คาดว่าจะได้รับ	หน่วยงาน รับผิดชอบ หลัก
				๒๕๖๖ (บาท)	๒๕๖๗ (บาท)	๒๕๖๘ (บาท)	๒๕๖๙ (บาท)	๒๕๗๐ (บาท)			
๑๔	อุดหนุนโรงเรียนบ้าน ครีมม่วง โครงการสนับสนุน อาหารกลางวัน (ปรับ เพิ่มค่าอาหารกลางวัน ตามมติคณะรัฐมนตรี)	เพื่อให้เด็กนักเรียนได้ รับอาหารกลางวันที่มี สารอาหารครบถ้วน	นักเรียนโรงเรียนบ้านครีมม่วง ระดับอนุบาล - ป.๖	๗๐,๖๐๐.-	-	-	-	-	นักเรียนได้รับ อาหารกลางวัน ที่มีคุณค่า ตามหลัก โภชนาการ ร้อยละ ๑๐๐	นักเรียนมีสุขภาพ ร่างกายที่สมบูรณ์ แข็งแรง	กอง การศึกษา
รวม	๑๔ โครงการ			๒,๖๔๘,๕๓๐.-	๒,๔๐๖,๐๓๐.-	๒,๔๐๖,๐๓๐.-	๒,๔๑๖,๐๓๐.-	๒,๔๒๖,๐๓๐.-			

รายละเอียดโครงการพัฒนา
แผนพัฒนาท้องถิ่น (พ.ศ.๒๕๖๖ - ๒๕๗๐) แก๊ไข ครั้งที่ ๑/๒๕๖๖
เทศบาลตำบลโนนเมือง อำเภอขามสะแกแสง จังหวัดนครราชสีมา

- ก. ยุทธศาสตร์ชาติ ๒๐ ปี ยุทธศาสตร์ที่ ๕ ด้านการสร้างการเติบโตบนคุณภาพชีวิตที่เป็นมิตรต่อสิ่งแวดล้อม
- ข. แผนพัฒนาเศรษฐกิจและสังคมแห่งชาติ ฉบับที่ ๑๓ หมวดหมายที่ ๘ ไทยมีพื้นที่และเมืองอัจฉริยะที่น่าอยู่ ปลอดภัย เติบโตได้อย่างยั่งยืน
- ค. Sustainable Development Goals : SDGs เป้าหมายที่ ๑๒
- ๑๒.๓ ลดขยะเศษอาหารของโลกครึ่งหนึ่งในระดับค้าปลีกและผู้บริโภค และลดการสูญเสียอาหารจากกระบวนการผลิตและห่วงโซ่อุปทาน รวมถึงการสูญเสียหลังการเก็บเกี่ยว ภายในปี ๒๕๗๓
- ๑๒.๔ บรรลุเรื่องการจัดการสารเคมีและของเสียทุกชนิดตลอดวงจรชีวิตของสิ่งเหล่านั้นด้วยวิธีที่เป็นมิตรต่อสิ่งแวดล้อม ตามกรอบความร่วมมือระหว่างประเทศที่ตกลงกันแล้ว และลดการปลดปล่อยสิ่งเหล่านั้นออกสู่อากาศ น้ำและดินอย่างมีนัยสำคัญ เพื่อจะลดผลกระทบต่อสุขภาพของมนุษย์และสิ่งแวดล้อมให้มากที่สุด ภายในปี ๒๕๖๓
- ๑๒.๕ ลดการเกิดของเสียโดยให้มีการป้องกัน การลดปริมาณ การใช้ซ้ำและการนำกลับมาใช้ใหม่ ภายในปี ๒๕๗๓
- ง. ยุทธศาสตร์จังหวัดนครราชสีมา ประเด็นการพัฒนาที่ ๔ ยกระดับบริหารจัดการทรัพยากรธรรมชาติและสิ่งแวดล้อมให้เกิดสมดุลและยั่งยืน
- จ. ยุทธศาสตร์การพัฒนาขององค์กรปกครองส่วนท้องถิ่นในเขตจังหวัดนครราชสีมา ยุทธศาสตร์ที่ ๑ ด้านโครงการตามแนวพระราชดำริ
๔. ยุทธศาสตร์ ด้านทรัพยากรธรรมชาติและสิ่งแวดล้อม
- ๔.๑ กลยุทธ์การบริหารจัดการขยะมูลฝอยและสิ่งปฏิกูลที่ถูกต้องลักษณะ
- ๔.๒ กลยุทธ์ส่งเสริมการมีส่วนร่วมและสร้างจิตสำนึกของประชาชนในการบริหารจัดการและอนุรักษ์ทรัพยากรธรรมชาติและสิ่งแวดล้อม
- ๔.๑) แผนงานเคหะและชุมชน

ที่	โครงการ	วัตถุประสงค์	เป้าหมาย (ผลผลิตของ โครงการ)	งบประมาณ					ตัวชี้วัด (KPI)	ผลที่คาดว่าจะได้รับ	หน่วยงาน รับผิดชอบ หลัก
				๒๕๖๖ (บาท)	๒๕๖๗ (บาท)	๒๕๖๘ (บาท)	๒๕๖๙ (บาท)	๒๕๗๐ (บาท)			
๑	บริหารจัดการขยะ	เพื่อให้ประชาชนในพื้นที่มีการนำขยะมูลฝอยกลับมาใช้ประโยชน์เพิ่มมากขึ้นและขยะมูลฝอย ขยะอันตรายได้รับการจัดการอย่างถูกต้องตามหลักวิชาการเพิ่มมากขึ้น	อบรมเชิงปฏิบัติการการจัดการขยะในชุมชนอย่างถูกวิธีและประชาสัมพันธ์การดำเนินงานกลุ่มธนาคารขยะทั้ง ๙ หมู่บ้าน	๑๕,๐๐๐.-	๑๕,๐๐๐.-	๑๕,๐๐๐.-	๑๕,๐๐๐.-	๑๕,๐๐๐.-	ขยะมูลฝอยทุกชนิดได้รับการกำจัดอย่างถูกต้องตามหลักวิชาการ ไม่มีปริมาณขยะตกค้างในชุมชน	เทศบาลตำบลโนนเมืองมีรูปแบบการบริหารจัดการขยะมูลฝอยที่มีประสิทธิภาพ ปริมาณขยะมูลฝอยที่เกิดขึ้นต่อวันลดจำนวนลงในชุมชน	กองสาธารณสุขและสิ่งแวดล้อม
๒	จัดการน้ำเสียในครัวเรือน	เพื่อให้ประชาชนในพื้นที่มีการจัดการน้ำเสียในครัวเรือนอย่างถูกต้องตามหลักวิชาการเพิ่มมากขึ้น	อบรมเชิงปฏิบัติการจัดการน้ำเสียในครัวเรือนและประชาสัมพันธ์การดำเนินงานทั้ง ๙ หมู่บ้าน	๑๕,๐๐๐.-	-	๑๕,๐๐๐.-	-	๑๕,๐๐๐.-	น้ำเสียในครัวเรือนมีการกำจัดอย่างถูกต้องตามหลักวิชาการ ก่อนปล่อยในชุมชน	ประชาชนมีความรู้และสามารถจัดการน้ำเสียในครัวเรือนอย่างถูกต้องตามหลักวิชาการและมีประสิทธิภาพ	กองสาธารณสุขและสิ่งแวดล้อม
รวม	๒ โครงการ			๓๐,๐๐๐.-	๑๕,๐๐๐.-	๓๐,๐๐๐.-	๑๕,๐๐๐.-	๓๐,๐๐๐.-			

รายละเอียดโครงการพัฒนา
แผนพัฒนาท้องถิ่น (พ.ศ.๒๕๖๖ - ๒๕๗๐) แก้ไข ครั้งที่ ๑/๒๕๖๖
เทศบาลตำบลโนนเมือง อำเภอขามสะแกแสง จังหวัดนครราชสีมา

- ก. ยุทธศาสตร์ชาติ ๒๐ ปี ยุทธศาสตร์ที่ ๕ ด้านการสร้างการเติบโตบนคุณภาพชีวิตที่เป็นมิตรต่อสิ่งแวดล้อม
- ข. แผนพัฒนาเศรษฐกิจและสังคมแห่งชาติ ฉบับที่ ๑๓ หมายความว่า ๑๑ ไทยสามารถลดความเสี่ยงและผลกระทบจากภัยธรรมชาติและเปลี่ยนแปลงสภาพภูมิอากาศ
- ค. Sustainable Development Goals : SDGs เป้าหมายที่ ๑๑
- ๑๑.๖ ลดผลกระทบทางลบต่อสิ่งแวดล้อมต่อหัวประชากรในเขตเมือง รวมถึงการให้ความสนใจพิเศษต่อคุณภาพอากาศ และการจัดการของเสียของเทศบาลและการจัดการของเสียอื่นๆ ภายในปี ๒๕๗๓
- ๑๑.๗ จัดให้มีการเข้าถึงพื้นที่สาธารณะสีเขียว ที่ปลอดภัยครอบคลุมและเข้าถึงได้โดยถ้วนหน้า โดยเฉพาะผู้หญิง เด็ก คนชรา และผู้มีความบกพร่องทางร่างกาย ภายในปี ๒๕๗๓
- ๑๑.๘ สนับสนุนการเชื่อมโยงทางเศรษฐกิจ สังคม และสิ่งแวดล้อม ในทางกระบวนระหว่างพื้นที่เมือง รอบเมือง และชนบท โดยการเสริมความแข็งแกร่งของการวางแผนการพัฒนาในระดับชาติและระดับภูมิภาค
- ง. ยุทธศาสตร์จังหวัดนครราชสีมา ประเด็นการพัฒนาที่ ๔ ยกระดับบริหารจัดการทรัพยากรธรรมชาติและสิ่งแวดล้อมให้เกิดสมดุลและยั่งยืน
- จ. ยุทธศาสตร์การพัฒนาขององค์กรปกครองส่วนท้องถิ่นในเขตจังหวัดนครราชสีมา ยุทธศาสตร์ที่ ๑ ด้านโครงการตามแนวพระราชดำริ
๔. ยุทธศาสตร์ ด้านทรัพยากรธรรมชาติและสิ่งแวดล้อม
- ๔.๑ กลยุทธ์การบริหารจัดการขยะมูลฝอยและสิ่งปฏิกูลที่ถูกสุขลักษณะ
- ๔.๒ กลยุทธ์ส่งเสริมการมีส่วนร่วมและสร้างจิตสำนึกของประชาชนในการบริหารจัดการและอนุรักษ์ทรัพยากรธรรมชาติและสิ่งแวดล้อม
- ๔.๒) แผนงานการเกษตร

ที่	โครงการ	วัตถุประสงค์	เป้าหมาย (ผลผลิตของ โครงการ)	งบประมาณ					ตัวชี้วัด (KPI)	ผลที่คาดว่าจะ ได้รับ	หน่วยงาน รับผิดชอบ หลัก
				๒๕๖๖ (บาท)	๒๕๖๗ (บาท)	๒๕๖๘ (บาท)	๒๕๖๙ (บาท)	๒๕๗๐ (บาท)			
๑	ปลูกป่าเฉลิมพระเกียรติ	เพื่อเป็นการเฉลิมพระเกียรติและแสดงออกถึงความจงรักภักดีต่อสถาบันพระมหากษัตริย์ เพิ่มพื้นที่ป่าให้กับชุมชน และให้ผู้เข้ารับการอบรมมีความรู้ตระหนักถึงความสำคัญในการอนุรักษ์ฟื้นฟูทรัพยากรธรรมชาติ	คณะผู้บริหาร, สมาชิกสภาเทศบาล, พนักงานจ้าง, ครู, นักเรียน, ประชาชนทั่วไป จำนวน ๑๐๐ คน	๒๖,๐๐๐.-	๒๖,๐๐๐.-	๒๖,๐๐๐.-	๒๖,๐๐๐.-	๒๖,๐๐๐.-	ร้อยละ ๘๐ ของผู้ร่วมโครงการมีความรู้ความเข้าใจมากขึ้น	ประชาชนได้แสดงออกถึงความจงรักภักดีต่อสถาบันพระมหากษัตริย์ และมีความรู้ตระหนักถึงความสำคัญในการอนุรักษ์ฟื้นฟูทรัพยากรธรรมชาติในพื้นที่	กองสาธารณสุขและสิ่งแวดล้อม
๒	เยาวชนอนุรักษ์ทรัพยากรธรรมชาติและสิ่งแวดล้อม	เพื่อให้ผู้เข้ารับการอบรมมีความรู้ตระหนักถึงความสำคัญในการอนุรักษ์ฟื้นฟูทรัพยากรธรรมชาติและสิ่งแวดล้อม	- จัดอบรมให้ความรู้ เยาวชนในการอนุรักษ์และฟื้นฟูทรัพยากรธรรมชาติและสิ่งแวดล้อมในชุมชน จำนวน ๑๐๐ คน - เพิ่มพื้นที่สีเขียวในพื้นที่สาธารณะ	๑๕,๐๐๐.-	๑๕,๐๐๐.-	๑๕,๐๐๐.-	๑๕,๐๐๐.-	๑๕,๐๐๐.-	ร้อยละ ๘๐ ของผู้ร่วมโครงการมีความรู้ความเข้าใจมากขึ้น	เยาวชนมีในพื้นที่มีความรู้ตระหนักถึงความสำคัญในการอนุรักษ์ฟื้นฟูทรัพยากรธรรมชาติในพื้นที่	กองสาธารณสุขและสิ่งแวดล้อม

เพิ่มเติม (ฉบับที่ ๑/๒๕๖๕)

ที่	โครงการ	วัตถุประสงค์	เป้าหมาย (ผลผลิตของ โครงการ)	งบประมาณ					ตัวชี้วัด (KPI)	ผลที่คาดว่าจะได้รับ	หน่วยงาน รับผิดชอบ หลัก
				๒๕๖๖ (บาท)	๒๕๖๗ (บาท)	๒๕๖๘ (บาท)	๒๕๖๙ (บาท)	๒๕๗๐ (บาท)			
๓	โครงการช่วยเหลือ ประชาชนตามอำนาจ หน้าที่ของเทศบาล กรณี ช่วยเหลือผู้มีรายได้น้อย	เพื่อดำเนินการช่วย เหลือเกษตรกร ผู้มี รายได้น้อย	เกษตรกรผู้มีรายได้น้อย ตำบลโนนเมือง	๑๐๐,๐๐๐.-	๑๐๐,๐๐๐.-	๑๐๐,๐๐๐.-	๑๐๐,๐๐๐.-	๑๐๐,๐๐๐.-	เกษตรกรผู้มี รายได้น้อย ได้รับการช่วย เหลือ ร้อยละ ๑๐๐	เกษตรกรผู้มีรายได้ น้อย ได้รับความช่วย เหลือให้มีรายได้และ คุณภาพชีวิตดีขึ้น	สำนักปลัด เทศบาล
รวม	๓ โครงการ			๑๔๑,๐๐๐.-	๑๔๑,๐๐๐.-	๑๔๑,๐๐๐.-	๑๔๑,๐๐๐.-	๑๔๑,๐๐๐.-			

**รายละเอียดโครงการพัฒนา
แผนพัฒนาท้องถิ่น (พ.ศ.๒๕๖๖ - ๒๕๗๐) แก้ไข ครั้งที่ ๑/๒๕๖๖
เทศบาลตำบลโนนเมือง อำเภอขามสะแกแสง จังหวัดนครราชสีมา**

- ก. ยุทธศาสตร์ชาติ ๒๐ ปี ยุทธศาสตร์ที่ ๓ ด้านการพัฒนาและเสริมสร้างศักยภาพทรัพยากรมนุษย์
- ข. แผนพัฒนาเศรษฐกิจและสังคมแห่งชาติ ฉบับที่ ๑๓ หมวดหมายที่ ๑๒ ไทยมีกำลังคนสมรรถนะสูง มุ่งเรียนรู้อย่างต่อเนื่อง ตอบโจทย์การพัฒนาแห่งอนาคต
- ค. Sustainable Development Goals : SDGs เป้าหมายที่ ๑๑
 - ๑๑.๔ เสริมความพยายามที่จะปกป้องและคุ้มครองมรดกทางวัฒนธรรมและทางธรรมชาติของโลก
- ง. ยุทธศาสตร์จังหวัดนครราชสีมา ประเด็นการพัฒนาที่ ๓ เสริมสร้างและพัฒนาคน ชุมชน เมือง และการยกระดับการบริหารจัดการภาครัฐ เพื่อสังคมคุณภาพสูง
- จ. ยุทธศาสตร์การพัฒนาขององค์กรปกครองส่วนท้องถิ่นในเขตจังหวัดนครราชสีมา ยุทธศาสตร์ที่ ๒ ด้านการพัฒนาคุณภาพชีวิต
- ๕. ยุทธศาสตร์ ด้านศาสนา คุณธรรม จริยธรรม วัฒนธรรม ประเพณีและภูมิปัญญาท้องถิ่น
 - ๕.๑ กลยุทธ์การส่งเสริมคุณธรรม จริยธรรมให้แก่ประชาชน
 - ๕.๒ กลยุทธ์การส่งเสริม การรื้อฟื้นและอนุรักษ์วัฒนธรรม จารีตประเพณีอันดีงามและภูมิปัญญาของท้องถิ่น และส่งเสริมการท่องเที่ยว
- ๕.๑) แผนงานการศาสนา วัฒนธรรมและนันทนาการ

ที่	โครงการ	วัตถุประสงค์	เป้าหมาย (ผลผลิตของ โครงการ)	งบประมาณ					ตัวชี้วัด (KPI)	ผลที่คาดว่าจะ ได้รับ	หน่วยงาน รับผิดชอบ หลัก
				๒๕๖๖ (บาท)	๒๕๖๗ (บาท)	๒๕๖๘ (บาท)	๒๕๖๙ (บาท)	๒๕๗๐ (บาท)			
๑	สืบสานประเพณีสงกรานต์	เพื่ออนุรักษ์ สืบสาน ประเพณีสงกรานต์ของ ไทยให้คงอยู่สืบไป	เด็ก เยาวชน และประชาชน จำนวน ๒๐๐ คน	๒๔,๐๐๐.-	๒๔,๐๐๐.-	๒๔,๐๐๐.-	๒๔,๐๐๐.-	๒๔,๐๐๐.-	ผู้ร่วมโครงการ ได้รับความ พึงพอใจ ร้อยละ ๘๐	ประชาชนได้ร่วมกัน อนุรักษ์สืบสาน ประเพณีสงกรานต์ ของไทยให้คงอยู่สืบไป	กอง การศึกษา

ที่	โครงการ	วัตถุประสงค์	เป้าหมาย (ผลผลิตของ โครงการ)	งบประมาณ					ตัวชี้วัด (KPI)	ผลที่คาดว่าจะได้รับ	หน่วยงาน รับผิดชอบ หลัก
				๒๕๖๖ (บาท)	๒๕๖๗ (บาท)	๒๕๖๘ (บาท)	๒๕๖๙ (บาท)	๒๕๗๐ (บาท)			
๒	ส่งเสริมอนุรักษ์ศิลป- วัฒนธรรม และการเผยแพร่การ แสดงพื้นบ้าน	เพื่อส่งเสริมอนุรักษ์ ศิลปวัฒนธรรมและการ แสดงพื้นบ้านให้อยู่ ตลอดไปและประชาชน ได้เรียนรู้ ฝึกปฏิบัติ และสืบสานการแสดง พื้นบ้าน	ประชาชนตำบลโนนเมือง จำนวน ๕๐ คน	๒๐,๐๐๐.-	๒๐,๐๐๐.-	๒๐,๐๐๐.-	๒๐,๐๐๐.-	๒๐,๐๐๐.-	ร้อยละ ๘๐ ของผู้เข้าร่วม โครงการ สามารถ สืบสาน ศิลป- วัฒนธรรมฯ ได้	ศิลปวัฒนธรรมและ การแสดงพื้นบ้าน ได้รับการสืบสาน ให้คงอยู่ต่อไป	กอง การศึกษา
๓	งานวันพริกและของดี อำเภอขามสะแกแสง	เพื่อส่งเสริมการ ท่องเที่ยว เศรษฐกิจ อนุรักษ์ศิลปวัฒนธรรม อันดีของท้องถิ่นและ สร้างความสามัคคีของ ประชาชน	เด็ก, เยาวชน และประชาชน	๑๐๐,๐๐๐.-	๑๐๐,๐๐๐.-	๑๐๐,๐๐๐.-	๑๐๐,๐๐๐.-	๑๐๐,๐๐๐.-	ร้อยละ ๑๐ ของเป้าหมาย เข้าร่วม โครงการ	ประชาชนมีรายได้ เพิ่มขึ้นและเกิดความ สามัคคีในชุมชน	กอง การศึกษา
รวม	๓ โครงการ			๑๔๔,๐๐๐.-	๑๔๔,๐๐๐.-	๑๔๔,๐๐๐.-	๑๔๔,๐๐๐.-	๑๔๔,๐๐๐.-			

รายละเอียดโครงการพัฒนา
แผนพัฒนาท้องถิ่น (พ.ศ.๒๕๖๖ - ๒๕๗๐) แก้ไข ครั้งที่ ๑/๒๕๖๖
เทศบาลตำบลโนนเมือง อำเภอขามสะแกแสง จังหวัดนครราชสีมา

- ก. ยุทธศาสตร์ชาติ ๒๐ ปี ยุทธศาสตร์ที่ ๓ ด้านการพัฒนาและเสริมสร้างศักยภาพทรัพยากรมนุษย์
- ข. แผนพัฒนาเศรษฐกิจและสังคมแห่งชาติ ฉบับที่ ๑๓ หมวดหน้าที่ ๑๒ ไทยมีกำลังคนสมรรถนะสูง มุ่งเรียนรู้อย่างต่อเนื่อง ตอบโจทย์การพัฒนาแห่งอนาคต
- ค. Sustainable Development Goals : SDGs เป้าหมายที่ ๑๖
 - ๑๖.๕ ลดการทุจริตในตำแหน่งหน้าที่และการรับสินบนทุกรูปแบบ
 - ๑๖.๖ ส่งเสริมและบังคับใช้กฎหมายและนโยบายที่ไม่เลือกปฏิบัติ เพื่อการพัฒนาที่ยั่งยืน
- ง. ยุทธศาสตร์จังหวัดนครราชสีมา ประเด็นการพัฒนาที่ ๓ เสริมสร้างและพัฒนาคน ชุมชน เมือง และการยกระดับการบริหารจัดการภาครัฐ เพื่อสังคมคุณภาพสูง
- จ. ยุทธศาสตร์การพัฒนาขององค์กรปกครองส่วนท้องถิ่นในเขตจังหวัดนครราชสีมา ยุทธศาสตร์ที่ ๒ ด้านการพัฒนาคุณภาพชีวิต
- ๕. ยุทธศาสตร์ ด้านศาสนา คุณธรรม จริยธรรม วัฒนธรรม ประเพณีและภูมิปัญญาท้องถิ่น
 - ๕.๑ กลยุทธ์การส่งเสริมคุณธรรม จริยธรรมให้แก่ประชาชน
 - ๕.๒ กลยุทธ์การส่งเสริม การรื้อฟื้นและอนุรักษ์วัฒนธรรม จารีตประเพณีอันดีงามและภูมิปัญญาของท้องถิ่น และส่งเสริมการท่องเที่ยว
- ๕.๒ แผนงานสร้างความเข้มแข็งของชุมชน

ที่	โครงการ	วัตถุประสงค์	เป้าหมาย (ผลผลิตของ โครงการ)	งบประมาณ					ตัวชี้วัด (KPI)	ผลที่คาดว่าจะ ได้รับ	หน่วยงาน รับผิดชอบ หลัก
				๒๕๖๖ (บาท)	๒๕๖๗ (บาท)	๒๕๖๘ (บาท)	๒๕๖๙ (บาท)	๒๕๗๐ (บาท)			
๑	อบรมป้องกันและต่อต้าน การทุจริต	เพื่อส่งเสริมความรู้ ความเข้าใจเกี่ยวกับการ ทุจริตและมีจิตสำนึก และส่วนร่วมในการ ป้องกันและต่อต้าน การทุจริต	จัดอบรมคณะผู้บริหาร ,สมาชิก สภาเทศบาล,พนักงานเทศบาล พนักงานจ้าง และประชาชน จำนวน ๘๐ คน	๑๕,๐๐๐.-	๑๕,๐๐๐.-	๑๕,๐๐๐.-	๑๕,๐๐๐.-	๑๕,๐๐๐.-	คณะผู้บริหาร สมาชิกสภา เทศบาล,พนักงาน งานเทศบาล และพนักงาน จ้างและ ประชาชน จำนวนไม่น้อย กว่า ร้อยละ ๘๐ เข้าร่วม ตามโครงการ	คณะผู้บริหาร,สมาชิก สภาเทศบาล,พนักงาน เทศบาลและพนักงาน จ้างและประชาชน ได้รับความรู้ และมี ส่วนร่วมป้องกันและ ต่อต้านการทุจริต	สำนักปลัด เทศบาล
๒	จิตอาสาเฉลิมพระเกียรติ เนื่องในโอกาสวันเฉลิม พระชนมพรรษาพระบาท สมเด็จพระเจ้าอยู่หัว	เพื่อการแสดงออกถึง ความจงรักภักดีต่อ สถาบันพระมหากษัตริย์ และส่งเสริมและสนับสนุน การสร้าง ปรองดองและ สมานฉันท์และสร้าง ความสามัคคีช่วยเหลือ ซึ่งกันและกัน	คณะผู้บริหาร,สมาชิกสภา เทศบาล,พนักงานเทศบาล พนักงานจ้าง และประชาชน จำนวน ๘๐ คน	๑๐,๐๐๐.-	๑๐,๐๐๐.-	๑๐,๐๐๐.-	๑๐,๐๐๐.-	๑๐,๐๐๐.-	คณะผู้บริหาร สมาชิกสภา เทศบาล,พณ. เทศบาลและ พณ.จ้างและ ประชาชน จำนวนไม่น้อย กว่า ร้อยละ ๘๐ เข้าร่วม ตามโครงการ	คณะผู้บริหาร,สมาชิก สภาเทศบาล,พนักงาน เทศบาล และ พนักงานจ้างและ ประชาชนแสดงออก ถึงความจงรักภักดี ต่อสถาบัน พระมหากษัตริย์และ มีจิตสาธารณะ	สำนักปลัด เทศบาล
รวม	๒ โครงการ			๒๕,๐๐๐.-	๒๕,๐๐๐.-	๒๕,๐๐๐.-	๒๕,๐๐๐.-	๒๕,๐๐๐.-			

รายละเอียดโครงการพัฒนา
แผนพัฒนาท้องถิ่น (พ.ศ.๒๕๖๖ - ๒๕๗๐) แก้ไข ครั้งที่ ๑/๒๕๖๖
เทศบาลตำบลโนนเมือง อำเภอขามสะแกแสง จังหวัดนครราชสีมา

- ก. ยุทธศาสตร์ชาติ ๒๐ ปี ยุทธศาสตร์ที่ ๖ ด้านการบริหารจัดการบ้านเมืองที่ดี
- ข. แผนพัฒนาเศรษฐกิจและสังคมแห่งชาติ ฉบับที่ ๑๓ หมายเหตุที่ ๑๓ ไทยมีภาครัฐที่ทันสมัย มีประสิทธิภาพและตอบโจทย์ประชาชน
- ค. Sustainable Development Goals : SDGs เป้าหมายที่ ๑๖
 - ๑๖.๕ ลดการทุจริตในตำแหน่งหน้าที่และการรับสินบนทุกรูปแบบ
 - ๑๖.๖ พัฒนาสถาบันที่มีประสิทธิผล มีความรับผิดชอบ และโปร่งใสทุกระดับ
 - ๑๖.๗ สร้างหลักประกันว่าจะมีกระบวนการตัดสินใจที่มีความรับผิดชอบ ครอบคลุม มีส่วนร่วม และมีความเป็นตัวแทนที่ดี ในทุกระดับการตัดสินใจ
- ง. ยุทธศาสตร์จังหวัดนครราชสีมา ประเด็นการพัฒนาที่ ๓ เสริมสร้างและพัฒนาคน ชุมชน เมือง และการยกระดับการบริหารจัดการภาครัฐ เพื่อสังคมคุณภาพสูง
- จ. ยุทธศาสตร์การพัฒนาขององค์กรปกครองส่วนท้องถิ่นในเขตจังหวัดนครราชสีมา ยุทธศาสตร์ที่ ๕ ด้านการพัฒนาระบบการบริหารจัดการภาครัฐ
 - ๖. ยุทธศาสตร์ ด้านการบริหารจัดการบ้านเมืองที่ดี
 - ๖.๑ กลยุทธ์การพัฒนาศักยภาพองค์กร บุคลากร และระบบการบริหารจัดการให้มีประสิทธิภาพ
 - ๖.๒ กลยุทธ์การพัฒนาตามแนวนโยบายของรัฐและการบูรณาการร่วมกับหน่วยงานอื่นที่เกี่ยวข้อง
- ๖.๑) แผนงานบริหารงานทั่วไป

ที่	โครงการ	วัตถุประสงค์	เป้าหมาย (ผลผลิตของ โครงการ)	งบประมาณ					ตัวชี้วัด (KPI)	ผลที่คาดว่าจะได้รับ	หน่วยงาน รับผิดชอบ หลัก
				๒๕๖๖ (บาท)	๒๕๖๗ (บาท)	๒๕๖๘ (บาท)	๒๕๖๙ (บาท)	๒๕๗๐ (บาท)			
๑	อบรมส่งเสริมคุณธรรม จริยธรรม	เพื่อเสริมสร้างจิตสำนึก การมีคุณธรรม จริยธรรม ในการ ดำเนินชีวิตส่วนตัว และ ในการปฏิบัติราชการ เพื่อป้องกันการประพฤติก มิชอบในการปฏิบัติงาน และการทุจริตต่อหน้าที่	จัดอบรมคณะผู้บริหาร สมาชิกสภาเทศบาล พนักงานเทศบาล และพนักงานจ้าง จำนวน ๕๙ คน	-	๑๕,๐๐๐.-	๑๕,๐๐๐.-	๑๕,๐๐๐.-	๑๕,๐๐๐.-	คณะผู้บริหาร สมาชิกสภา เทศบาล พนักงาน เทศบาล และ พนักงานจ้าง จำนวนไม่น้อย กว่าร้อยละ ๘๐ เข้าร่วม ตามโครงการ	คณะผู้บริหาร, สมาชิก สภาเทศบาล,พนักงาน เทศบาล และพนักงาน จ้าง ประพฤติ ปฏิบัติ ตนที่ดีในการดำเนิน ชีวิตและปฏิบัติ ราชการ	สำนักปลัด เทศบาล
๒	อบรมเสริมสร้างความรู้ เกี่ยวกับวินัย การรักษา วินัย และความรับผิดชอบ ละเมิดของเจ้าหน้าที่	เพื่อส่งเสริมความรู้ และ ตระหนักถึงการปฏิบัติ หน้าที่ตามระเบียบ กฎหมายและป้องกัน การกระทำที่ก่อให้เกิด ความเสียหายต่อ หน่วยงานรัฐ	จัดอบรมคณะผู้บริหาร,พนักงาน เทศบาล และพนักงานจ้าง จำนวน ๔๗ คน	๑๐,๐๐๐.-	-	๑๐,๐๐๐.-	-	๑๐,๐๐๐.-	คณะผู้บริหาร พนักงาน เทศบาล และ พนักงานจ้าง จำนวนไม่น้อย กว่าร้อยละ๘๐ เข้าร่วมตาม โครงการ	คณะผู้บริหาร, พนักงานเทศบาล และพนักงานจ้าง ได้รับความรู้และ ปฏิบัติหน้าที่ราชการ ได้ถูกต้อง ไม่เกิด ความเสียหายต่อ ราชการ	สำนักปลัด เทศบาล

ที่	โครงการ	วัตถุประสงค์	เป้าหมาย (ผลผลิตของ โครงการ)	งบประมาณ					ตัวชี้วัด (KPI)	ผลที่คาดว่าจะได้รับ	หน่วยงาน รับผิดชอบ หลัก
				๒๕๖๖ (บาท)	๒๕๖๗ (บาท)	๒๕๖๘ (บาท)	๒๕๖๙ (บาท)	๒๕๗๐ (บาท)			
๓	ฝึกอบรมการจัดทำรายงาน การประเมินผลการควบคุม ภายในและการบริหาร จัดการความเสี่ยง	เพื่อให้ผู้เข้าอบรมมี ความรู้และเข้าใจการ จัดทำรายงานการ ประเมินผลการควบคุม ภายในและการบริหาร จัดการความเสี่ยง	จัดอบรมคณะผู้บริหาร,พนักงาน เทศบาล และพนักงานจ้าง จำนวน ๔๗ คน	๑๐,๐๐๐.-	-	-	๑๐,๐๐๐.-	-	คณะผู้บริหาร พนักงาน เทศบาล และ พนักงานจ้าง จำนวนไม่น้อย กว่าร้อยละ๘๐ เข้าร่วมตาม โครงการ	คณะผู้บริหาร, พนักงานเทศบาล และพนักงานจ้าง ได้รับความรู้และ จัดทำแบบรายงาน ได้ถูกต้อง	สำนักปลัด เทศบาล
๔	อบรมเชิงปฏิบัติการ การเขียนตัวชี้วัดและค่า เป้าหมายระดับบุคคล ในการประเมินผลการ ปฏิบัติราชการ	เพื่อส่งเสริมความรู้และ ความเข้าใจในความ เชื่อมโยงยุทธศาสตร์ เป้าประสงค์ตัวชี้วัดและ เป้าหมายขององค์กร/ ส่วนราชการในการ กำหนดตัวชี้วัดและค่า เป้าหมายระดับบุคคล ของตนเอง	จัดอบรมคณะผู้บริหาร,พนักงาน เทศบาล และพนักงานจ้าง จำนวน ๔๗ คน	๑๐,๐๐๐.-	-	๑๐,๐๐๐.-	-	๑๐,๐๐๐.-	คณะผู้บริหาร พนักงาน เทศบาล และ พนักงานจ้าง จำนวนไม่น้อย กว่าร้อยละ๘๐ เข้าร่วมตาม โครงการ	คณะผู้บริหาร, พนักงานเทศบาล และพนักงานจ้าง ได้รับความรู้และเข้าใจ และเขียนตัวชี้วัดและ ค่าเป้าหมายได้ถูกต้อง	สำนักปลัด เทศบาล

ที่	โครงการ	วัตถุประสงค์	เป้าหมาย (ผลผลิตของ โครงการ)	งบประมาณ					ตัวชี้วัด (KPI)	ผลที่คาดว่าจะได้รับ	หน่วยงาน รับผิดชอบ หลัก
				๒๕๖๖ (บาท)	๒๕๖๗ (บาท)	๒๕๖๘ (บาท)	๒๕๖๙ (บาท)	๒๕๗๐ (บาท)			
๕	ฝึกอบรมเพิ่มประสิทธิภาพการปฏิบัติราชการของบุคลากรท้องถิ่น (หลักสูตรเกี่ยวกับมาตรฐานคุณธรรมจริยธรรมในการปฏิบัติงานและบทบาทหน้าที่ของสภาท้องถิ่นและการประชุมสภาท้องถิ่น)	เพื่อเพิ่มพูนความรู้และประสบการณ์เกี่ยวกับบทบาทหน้าที่และการประชุมของสมาชิกสภาและเสริมสร้างจิตสำนึกการมีคุณธรรมจริยธรรมในการปฏิบัติราชการ	จัดอบรมคณะผู้บริหาร ,สมาชิกสภาเทศบาล,พนักงานเทศบาลและพนักงานจ้างจำนวน ๕๙ คน	๒๕๐,๐๐๐.-	-	-	-	๒๕๐,๐๐๐.-	คณะผู้บริหารสมาชิกสภาเทศบาลพนักงานเทศบาลและพนักงานจ้างจำนวนไม่น้อยกว่าร้อยละ ๘๐ เข้าร่วมตามโครงการ	ได้รับความรู้และเข้าใจในบทบาทหน้าที่และการประชุมของสมาชิกสภาเทศบาลรวมถึงมาตรฐานคุณธรรมจริยธรรมและแสดงออกถึงการมีพฤติกรรมที่ดี	สำนักปลัดเทศบาล
๖	ฝึกอบรมเพิ่มประสิทธิภาพการปฏิบัติราชการของบุคลากรท้องถิ่น (หลักสูตรการบริหารองค์กรอย่างมีประสิทธิภาพการจัดทำงบประมาณการเงินสะสม และการตรวจพิจารณาเห็นชอบงบประมาณและการเห็นชอบใช้เงินสะสม)	เพื่อเพิ่มพูนความรู้และประสบการณ์เกี่ยวกับการบริหารจัดการจัดทำงบประมาณรายจ่ายประจำปีและเงินสะสมและตรวจพิจารณาเห็นชอบงบประมาณรายจ่ายประจำปีและการตรวจเห็นชอบใช้เงินสะสม	จัดอบรมคณะผู้บริหาร,สมาชิกสภาเทศบาล,พนักงานเทศบาลและพนักงานจ้างจำนวน ๕๙ คน	-	๒๕๐,๐๐๐.-	-	-	-	คณะผู้บริหารสมาชิกสภาเทศบาลพนักงานเทศบาลและพนักงานจ้างจำนวนไม่น้อยกว่าร้อยละ ๘๐ เข้าร่วมตามโครงการ	ได้รับความรู้และเข้าใจในการจัดทำงบประมาณรายจ่ายประจำปีและเงินสะสมรวมถึงการตรวจพิจารณาเห็นชอบงบประมาณและเงินสะสม	สำนักปลัดเทศบาล

ที่	โครงการ	วัตถุประสงค์	เป้าหมาย (ผลผลิตของ โครงการ)	งบประมาณ					ตัวชี้วัด (KPI)	ผลที่คาดว่าจะได้รับ	หน่วยงาน รับผิดชอบ หลัก
				๒๕๖๖ (บาท)	๒๕๖๗ (บาท)	๒๕๖๘ (บาท)	๒๕๖๙ (บาท)	๒๕๗๐ (บาท)			
๗	ฝึกอบรมเพิ่มประสิทธิภาพการปฏิบัติราชการของบุคลากรท้องถิ่น (หลักสูตรเสริมสร้างภาวะผู้นำและการบริการประชาชนได้อย่างมีประสิทธิภาพและประสิทธิผล)	เพื่อเพิ่มพูนความรู้และประสบการณ์เกี่ยวกับภาวะผู้นำ และการให้บริการประชาชนได้อย่างมีประสิทธิภาพและประสิทธิผล	จัดอบรมคณะผู้บริหาร,สมาชิกสภาเทศบาล,พนักงานเทศบาลและพนักงานจ้างจำนวน ๕๙ คน	-	-	๒๕๐,๐๐๐.-	-	-	คณะผู้บริหารสมาชิกสภาเทศบาล พนักงานเทศบาล และพนักงานจ้างจำนวนไม่น้อยกว่าร้อยละ ๘๐ เข้าร่วมตามโครงการ	ได้รับความรู้และเข้าใจในบทบาทหน้าที่และการประชุมของสมาชิกสภาเทศบาล รวมถึงมาตรฐานคุณธรรม จริยธรรม และแสดงออกถึงการมีพฤติกรรมที่ดี	สำนักปลัดเทศบาล
๘	ฝึกอบรมเพิ่มประสิทธิภาพการปฏิบัติราชการของบุคลากรท้องถิ่น (หลักสูตรการบริหารตามหลักธรรมาภิบาลและเทคนิคการจัดประชุมอย่างมีประสิทธิภาพ)	เพื่อเพิ่มพูนความรู้และประสบการณ์เกี่ยวกับการบริหารตามหลักธรรมาภิบาลและเทคนิคการจัดการประชุม	จัดอบรมคณะผู้บริหาร,สมาชิกสภาเทศบาล,พนักงานเทศบาลและพนักงานจ้างจำนวน ๕๙ คน	-	-	-	๒๕๐,๐๐๐.-	-	คณะผู้บริหารสมาชิกสภาเทศบาล พนักงานเทศบาล และพนักงานจ้างจำนวนไม่น้อยกว่าร้อยละ ๘๐ เข้าร่วมตามโครงการ	ได้รับความรู้และเข้าใจในการบริหารตามหลักธรรมาภิบาลและเทคนิคการจัดประชุม	สำนักปลัดเทศบาล

ที่	โครงการ	วัตถุประสงค์	เป้าหมาย (ผลผลิตของ โครงการ)	งบประมาณ					ตัวชี้วัด (KPI)	ผลที่คาดว่าจะได้รับ	หน่วยงาน รับผิดชอบ หลัก
				๒๕๖๖ (บาท)	๒๕๖๗ (บาท)	๒๕๖๘ (บาท)	๒๕๖๙ (บาท)	๒๕๗๐ (บาท)			
๙	จัดการเลือกตั้งสมาชิกสภาเทศบาลและ/นายกเทศมนตรีตำบลโนนเมือง	เพื่อจัดการเลือกตั้ง สท. หรือนายกเทศมนตรีกรณีครบวาระ/แทนตำแหน่งที่ว่าง/ยุบสภา/มีคำสั่ง กกต.ให้เลือกตั้งใหม่	นายกเทศมนตรี ๑ คน สมาชิกสภาเทศบาล ๑๒ คน	๙๐,๐๐๐.-	๙๐,๐๐๐.-	๙๐,๐๐๐.-	๙๐,๐๐๐.-	๙๐,๐๐๐.-	ประชาชนมาใช้สิทธิเลือกตั้งร้อยละ ๗๕	มีนายกเทศมนตรีและสมาชิกสภาเทศบาลครบตามกฎหมาย	สำนักปลัดเทศบาล
รวม	๙ โครงการ			๓๗๐,๐๐๐.-	๓๕๕,๐๐๐.-	๓๗๕,๐๐๐.-	๓๖๕,๐๐๐.-	๓๗๕,๐๐๐.-			

รายละเอียดโครงการพัฒนา
ที่นำมาจากแผนพัฒนาหมู่บ้าน (พ.ศ.๒๕๖๖ - ๒๕๗๐)
แผนพัฒนาท้องถิ่น (พ.ศ.๒๕๖๖ - ๒๕๗๐) แก้วไข ครั้งที่ ๑/๒๕๖๖
เทศบาลตำบลโนนเมือง อำเภอขามสะแกแสง จังหวัดนครราชสีมา

ก. ยุทธศาสตร์ชาติ ๒๐ ปี ยุทธศาสตร์ที่ ๒ ด้านการสร้างความสามารถในการแข่งขัน

ข. แผนพัฒนาเศรษฐกิจและสังคมแห่งชาติ ฉบับที่ ๑๓ หมวดหมายที่ ๕ ไทยเป็นประตูการค้า การลงทุนและยุทธศาสตร์ทางโลจิสติกส์ที่สำคัญของภูมิภาค

ค. Sustainable Development Goals : SDGs เป้าหมายที่ ๙

๙.๑ พัฒนาโครงสร้างพื้นฐานที่มีคุณภาพ เชื่อถือได้ ยั่งยืนและมีความทนทาน ซึ่งรวมถึงโครงสร้างพื้นฐานของภูมิภาคและที่ข้ามเขตแดน เพื่อสนับสนุนการพัฒนาทางเศรษฐกิจและความเป็นอยู่ที่ดีของมนุษย์
โดยมุ่งเป้าไปที่การเข้าถึงได้ในราคาที่สามารถจ่ายได้และเท่าเทียมสำหรับทุกคน

๙.๔ ยกกระดับโครงสร้างพื้นฐานและปรับปรุงอุตสาหกรรมเพื่อให้เกิดความยั่งยืน โดยเพิ่มประสิทธิภาพการใช้ทรัพยากรและการใช้เทคโนโลยีและกระบวนการทางอุตสาหกรรมที่สะอาดและเป็นมิตร
ต่อสิ่งแวดล้อมมากขึ้น โดยทุกประเทศกำลังดำเนินการตามขีดความสามารถของแต่ละประเทศ ภายในปี ๒๕๗๓

ง. ยุทธศาสตร์จังหวัดนครราชสีมา ประเด็นการพัฒนาที่ ๒ ส่งเสริมพัฒนาโครงสร้างพื้นฐาน เพื่อยกระดับเศรษฐกิจการท่องเที่ยว การค้า การลงทุน อุตสาหกรรมเศรษฐกิจ BCG และเขตเศรษฐกิจพิเศษ

จ. ยุทธศาสตร์การพัฒนาขององค์กรปกครองส่วนท้องถิ่นในเขตจังหวัดนครราชสีมา ยุทธศาสตร์ที่ ๔ ด้านการพัฒนาเมือง

๑. ยุทธศาสตร์ ด้านโครงสร้างพื้นฐาน

๑.๑ กลยุทธ์การก่อสร้าง ปรับปรุง ถนน สะพาน ทางระบายน้ำให้ทั่วถึงมีมาตรฐาน สะดวกรวดเร็วและปลอดภัย

๑.๒ กลยุทธ์การก่อสร้าง ปรับปรุง บำรุงรักษาและขยายเขตน้ำประปาให้ทั่วถึง

๑.๓ กลยุทธ์การติดตั้ง ปรับปรุง บำรุงรักษาและขยายเขตไฟฟ้าสาธารณะให้ทั่วถึง

๑.๔ กลยุทธ์การพัฒนาแหล่งน้ำเพื่อการอุปโภค บริโภคและการเกษตร

๑.๕ กลยุทธ์การพัฒนาบริการสาธารณะที่ประชาชนพึงได้รับ

๑.๒) แผนงาน อุตสาหกรรมและการโยธา

ที่	โครงการ	วัตถุประสงค์	เป้าหมาย (ผลผลิตของ โครงการ)	งบประมาณ					ตัวชี้วัด (KPI)	ผลที่คาดว่าจะ ได้รับ	หน่วยงาน รับผิดชอบ หลัก
				๒๕๖๖ (บาท)	๒๕๖๗ (บาท)	๒๕๖๘ (บาท)	๒๕๖๙ (บาท)	๒๕๗๐ (บาท)			
๑	ชุมชนปลอดภัยด้วย แสงสว่างโซล่าเซลล์ บ้านหนองทุเรียน หมู่ที่ ๗ ตำบลโนนเมือง อำเภอขามสะแกแสง จังหวัดนครราชสีมา	เพื่อให้ประชาชนมีความ ปลอดภัยในชีวิต ประจำวันและทรัพย์สิน และลดปัญหาการเกิด อุบัติเหตุในการสัญจร	ติดตั้งแผงโซล่าเซลล์ ภายใน หมู่บ้าน	๑๐๐,๐๐๐.-	-	-	-	-	ประชาชนมี ไฟฟ้าส่องสว่าง เพิ่มมากขึ้น	ประชาชนมีไฟฟ้าใช้ เกิดความปลอดภัย ในชีวิตและทรัพย์สิน	กองช่าง
รวม	๑ โครงการ			๑๐๐,๐๐๐.-	-	-	-	-			

แผนพัฒนาท้องถิ่น (พ.ศ.๒๕๖๖ - ๒๕๗๐) แก้ไข ครั้งที่ ๑/๒๕๖๖
เทศบาลตำบลโนนเมือง อำเภอขามสะแกแสง จังหวัดนครราชสีมา

ก. ยุทธศาสตร์ชาติ ๒๐ ปี ยุทธศาสตร์ที่ ๓ ด้านการพัฒนาและเสริมสร้างศักยภาพทรัพยากรมนุษย์

ข. แผนพัฒนาเศรษฐกิจและสังคมแห่งชาติ ฉบับที่ ๑๓ หมวดหมายที่ ๔ ไทยเป็นศูนย์กลางทางการแพทย์และสุขภาพมูลค่าสูง

ค. Sustainable Development Goals : SDGs เป้าหมายที่ ๓

๓.๓ ยุติการแพร่กระจายของเอดส์ วัณโรค มาลาเรีย และโรคเขตร้อนที่ถูกละเลย และต่อสู้กับโรคติดต่อทางน้ำและโรคติดต่ออื่นๆ ภายในปี ๒๕๗๓

๓.๔ ลดการตายก่อนวัยอันควรจากโรคไม่ติดต่อให้ลดลงหนึ่งในสามผ่านทางการป้องกันและการรักษาโรค และสนับสนุนสุขภาพจิตและความเป็นอยู่ที่ดี ภายในปี ๒๕๗๓

๓.๕ เสริมสร้างการป้องกันและการรักษาการใช้สารในทางที่ผิด ซึ่งรวมถึงการใช้อยาเสพติดในทางที่ผิดและการใช้แอลกอฮอล์ในทางอันตราย

๓.๗ สร้างหลักประกันว่ามีการเข้าถึงบริการ ข้อมูล การให้การศึกษาเกี่ยวกับอนามัยเจริญพันธุ์โดยถ้วนหน้า รวมถึงการวางแผนครอบครัวและการผสมอนามัยเจริญพันธุ์ในยุทธศาสตร์และแผนงานระดับชาติ ภายในปี ๒๕๗๓

๓.๘ บรรลุการมีหลักประกันสุขภาพถ้วนหน้า รวมถึงการป้องกันความเสี่ยงทางการเงิน การเข้าถึงการบริการสาธารณสุขจำเป็นที่มีคุณภาพ และเข้าถึงยาและวัคซีนจำเป็นที่ปลอดภัย มีประสิทธิภาพ มีคุณภาพ และมีราคาที่สามารถซื้อหาได้

ง. ยุทธศาสตร์จังหวัดนครราชสีมา ประเด็นการพัฒนาที่ ๓ เสริมสร้างและพัฒนาคน ชุมชน เมือง และการยกระดับการบริหารจัดการภาครัฐ เพื่อสังคมคุณภาพสูง

จ. ยุทธศาสตร์การพัฒนาขององค์กรปกครองส่วนท้องถิ่นในเขตจังหวัดนครราชสีมา ยุทธศาสตร์ที่ ๒ ด้านการพัฒนาคุณภาพชีวิต

๒. ยุทธศาสตร์ ด้านคุณภาพชีวิตและสังคม

๒.๑ กลยุทธ์การส่งเสริมสวัสดิการเด็ก สตรี คนชรา ผู้พิการ ผู้ด้อยโอกาสและผู้ป่วยเอดส์

๒.๒ กลยุทธ์การจัดระเบียบชุมชน การรักษาความสงบเรียบร้อย ความปลอดภัยในชีวิตและทรัพย์สิน อุทกภัยและการบรรเทาสาธารณภัย

๒.๓ กลยุทธ์การป้องกันปัญหาความรุนแรง ปัญหาเยาวชน ปัญหายาเสพติดและการเสริมสร้างความเข้มแข็งของสถาบันครอบครัว

๒.๔ กลยุทธ์การส่งเสริมสุขภาพอนามัยของประชาชน การควบคุมและป้องกันโรคติดต่อ

๒.๕ กลยุทธ์การส่งเสริมการกีฬาและกิจกรรม นันทนาการ

๒.๖ กลยุทธ์การส่งเสริมอาชีพให้แก่ประชาชนตามหลักปรัชญาเศรษฐกิจพอเพียง

๒.๗ กลยุทธ์การพัฒนาขีดความสามารถภาคเกษตรกรรม การจัดการกลุ่มอาชีพและมีมือแรงงาน

๒.๒ แผนงานสาธารณสุข

ที่	โครงการ	วัตถุประสงค์	เป้าหมาย (ผลผลิตของ โครงการ)	งบประมาณ					ตัวชี้วัด (KPI)	ผลที่คาดว่าจะ ได้รับ	หน่วยงาน รับผิดชอบ หลัก
				๒๕๖๖ (บาท)	๒๕๖๗ (บาท)	๒๕๖๘ (บาท)	๒๕๖๙ (บาท)	๒๕๗๐ (บาท)			
๑	เครื่องออกกำลังกาย ต้านภัยยาเสพติด บ้านเมืองชัยพัฒนา หมู่ที่ ๙ ตำบลโนนเมือง อำเภอขามสะแกแสง จังหวัดนครราชสีมา	เพื่อส่งเสริมให้กลุ่ม เยาวชน ประชาชนมี กิจกรรมในการใช้เวลา ว่างให้เกิดประโยชน์ ร่วมกันและห่างไกลจาก ยาเสพติด	จัดหาเครื่องออกกำลังกาย ให้แก่ชุมชนไว้ ณ ศาลา ประชาคม บ้านเมืองชัยพัฒนา	๑๘๐,๐๐๐.-	-	-	-	-	ประชาชน มีกิจกรรม ยามว่างและมี สุขภาพที่ดีขึ้น	ประชาชนมีสุขภาพที่ ดีขึ้นและห่างไกลจาก ยาเสพติด	กอง สาธารณสุข และ สิ่งแวดล้อม
รวม	๑ โครงการ			๑๘๐,๐๐๐.-	-	-	-	-			

รายละเอียดโครงการพัฒนา
แผนพัฒนาท้องถิ่น (พ.ศ.๒๕๖๖ - ๒๕๗๐) แก้ไข ครั้งที่ ๑/๒๕๖๖
สำหรับโครงการที่เกินศักยภาพขององค์กรปกครองส่วนท้องถิ่น (ที่ใช้สำหรับการประสานแผนพัฒนาท้องถิ่น)
เทศบาลตำบลโนนเมือง อำเภอขามสะแกแสง จังหวัดนครราชสีมา

ก. ยุทธศาสตร์ชาติ ๒๐ ปี ยุทธศาสตร์ที่ ๒ ด้านการสร้างความสามารถในการแข่งขัน

ข. แผนพัฒนาเศรษฐกิจและสังคมแห่งชาติ ฉบับที่ ๑๓ หมวดหมายที่ ๕ ไทยเป็นประตูการค้า การลงทุนและยุทธศาสตร์ทางโลจิสติกส์ที่สำคัญของภูมิภาค

ค. Sustainable Development Goals : SDGs เป้าหมายที่ ๙

๙.๑ พัฒนาโครงสร้างพื้นฐานที่มีคุณภาพ เชื่อถือได้ ยั่งยืนและมีความทนทาน ซึ่งรวมถึงโครงสร้างพื้นฐานของภูมิภาคและที่ข้ามเขตแดน เพื่อสนับสนุนการพัฒนาทางเศรษฐกิจและความเป็นอยู่ที่ดีของมนุษย์ โดยมุ่งเป้าไปที่การเข้าถึงได้ในราคาที่จ่ายได้และเท่าเทียมสำหรับทุกคน

๙.๔ ยกกระดับโครงสร้างพื้นฐานและปรับปรุงอุตสาหกรรมเพื่อให้เกิดความยั่งยืน โดยเพิ่มประสิทธิภาพการใช้ทรัพยากรและการใช้เทคโนโลยีและกระบวนการทางอุตสาหกรรมที่สะอาดและเป็นมิตรต่อสิ่งแวดล้อมมากขึ้น โดยทุกประเทศกำลังดำเนินการตามขีดความสามารถของแต่ละประเทศ ภายในปี ๒๕๗๓

ง. ยุทธศาสตร์จังหวัดนครราชสีมา ประเด็นการพัฒนาที่ ๒ ส่งเสริมพัฒนาโครงสร้างพื้นฐาน เพื่อยกระดับเศรษฐกิจการท่องเที่ยว การค้า การลงทุน อุตสาหกรรมเศรษฐกิจ BCG และเขตเศรษฐกิจพิเศษ

จ. ยุทธศาสตร์การพัฒนาขององค์กรปกครองส่วนท้องถิ่นในเขตจังหวัดนครราชสีมา ยุทธศาสตร์ที่ ๔ ด้านการพัฒนาเมือง

๑. ยุทธศาสตร์ ด้านโครงสร้างพื้นฐาน

๑.๑ กลยุทธ์การก่อสร้าง ปรับปรุง ถนน สะพาน ทางระบายน้ำให้ทั่วถึงมีมาตรฐาน สะดวกรวดเร็วและปลอดภัย

๑.๒ กลยุทธ์การก่อสร้าง ปรับปรุง บำรุงรักษาและขยายเขตน้ำประปาให้ทั่วถึง

๑.๓ กลยุทธ์การติดตั้ง ปรับปรุง บำรุงรักษาและขยายเขตไฟฟ้าสาธารณะให้ทั่วถึง

๑.๔ กลยุทธ์การพัฒนาแหล่งน้ำเพื่อการอุปโภค บริโภคและการเกษตร

๑.๕ กลยุทธ์การพัฒนาบริการสาธารณะที่ประชาชนพึงได้รับ

๑.๒) แผนงาน อุตสาหกรรมและการโยธา

ที่	โครงการ	วัตถุประสงค์	เป้าหมาย (ผลผลิตของ โครงการ)	งบประมาณ					ตัวชี้วัด (KPI)	ผลที่คาดว่าจะ ได้รับ	หน่วยงาน ที่จะขอ ประสาน
				๒๕๖๖ (บาท)	๒๕๖๗ (บาท)	๒๕๖๘ (บาท)	๒๕๖๙ (บาท)	๒๕๗๐ (บาท)			
๑	โครงการปรับปรุงผิวจราจร โดยการเสริมผิวลาดยางแอสฟัลต์คอนกรีต (AC) สายโนนเมือง - ร.ร.พุทธเกษตร บ้านโนนเมือง หมู่ที่ ๑ ตำบลโนนเมือง อำเภอขามสะแกแสง จังหวัดนครราชสีมา	เพื่อใช้เป็นเส้นทางสัญจรและขนส่งผลผลิตทางการเกษตรที่สะดวกและรวดเร็วยิ่งขึ้น	กว้าง ๔.๐๐ เมตร ยาว ๓๔๖ เมตร หนา ๐.๐๕ เมตร มีพื้นที่ก่อสร้างไม่น้อยกว่า ๑,๓๘๔ ตร.ม. (จุดเริ่มต้น lat ๑๕.๔๑๒๗๒๐, long ๑๐๒.๑๓๖๘๕๕ จุดสิ้นสุด lat ๑๕.๔๑๕๔๕๘, long ๑๐๒.๑๓๗๒๗๐)	๖๗๗,๕๐๐.-	-	-	-	-	ประชาชนร้อยละ ๘๐ ได้รับความสะดวกและรวดเร็วในการใช้เส้นทางสัญจรและการขนส่งผลผลิตทางการเกษตร	ประชาชนมีคุณภาพชีวิตที่ดีขึ้น	กรมส่งเสริมฯ/ อบจ.นม./ จ.นม.
๒	โครงการก่อสร้างถนนคสล.รหส์ทางหลวงท้องถิ่น นม.ถ.๓๕-๐๐๑๐ สายบ้านโนนเมือง หมู่ที่ ๑ ตำบลโนนเมือง อำเภอขามสะแกแสง จังหวัดนครราชสีมา ***	เพื่อใช้เป็นเส้นทางสัญจรและขนส่งผลผลิตทางการเกษตรที่สะดวกและรวดเร็วยิ่งขึ้น	ก่อสร้างถนน คสล. กว้าง ๔.๐๐ เมตร ระยะทาง ๑,๓๘๕ เมตร หนา ๐.๑๕ เมตร มีพื้นที่ก่อสร้าง ๕,๕๘๐ ตร.ม. พร้อมลงหินคลุกไหล่ทางเฉลี่ยข้างละ ๐.๒๕ เมตร (จุดเริ่มต้น lat ๑๕.๔๒๑๔๕๗, long ๑๐๒.๑๒๕๑๒๔ จุดสิ้นสุด lat ๑๕.๔๒๖๖๐๖, long ๑๐๒.๑๑๔๐๗๒)	-	-	-	-	๒,๙๖๐,๐๐๐.-	ประชาชนร้อยละ ๘๐ ได้รับความสะดวกและรวดเร็วในการใช้เส้นทางสัญจรและการขนส่งผลผลิตทางการเกษตร	ประชาชนมีคุณภาพชีวิตที่ดีขึ้น	กรมส่งเสริมฯ/ อบจ.นม./ จ.นม.

ที่	โครงการ	วัตถุประสงค์	เป้าหมาย (ผลผลิตของ โครงการ)	งบประมาณ					ตัวชี้วัด (KPI)	ผลที่คาดว่าจะได้รับ	หน่วยงาน ที่จะขอ ประสาน
				๒๕๖๖ (บาท)	๒๕๖๗ (บาท)	๒๕๖๘ (บาท)	๒๕๖๙ (บาท)	๒๕๗๐ (บาท)			
๓	โครงการก่อสร้างถนน คสล.รหัทสทางหลวงท้องถิ่น น.ม.ถ.๓๕-๐๐๗ (ต่อเนื่อง) สายโนนเมือง หมู่ที่ ๑ สายบ้านโนนเมือง - คุ้ม ตลิ่งดินแดง หมู่ที่ ๑ ตำบลโนนเมือง อำเภอขามสะแกแสง จังหวัดนครราชสีมา	เพื่อใช้เป็นเส้นทาง สัญจรและขนส่งผลผลิต ทางการเกษตรที่สะดวก และรวดเร็วยิ่งขึ้น	ก่อสร้างถนน คสล.กว้าง ๕.๐๐ เมตร ระยะทาง ๑,๑๑๕ เมตร หนา ๐.๑๕ เมตร มีพื้นที่ก่อสร้าง ๕,๕๗๕ ตร.ม. พร้อมลง หินคลุกไหล่ทางเฉลี่ยข้างละ ๐.๒๕ ม.(จุดเริ่มต้น lat ๑๕.๔๓๑๔๐๖, long ๑๐๒.๑๓๘๘๙๑ จุดสิ้นสุด lat ๑๕.๔๔๐๙๓๖, long ๑๐๒.๑๓๗๒๓๓)	๒,๙๖๐,๐๐๐.-	-	-	-	-	ประชาชน ร้อยละ ๘๐ ได้รับความ สะดวกและ รวดเร็วในการ ใช้เส้นทาง สัญจรและ การขนส่ง ผลผลิตทาง การเกษตร	ประชาชนมีคุณภาพ ชีวิตที่ดีขึ้น	กรมส่งเสริมฯ/ อบจ.นม./ จ.นม.
๔	โครงการก่อสร้างถนน คสล. สายบ้านศรีม่วง หมู่ที่ ๕ - บ้านสระกรวด หมู่ที่ ๒ ตำบลโนนเมือง อำเภอขามสะแกแสง จังหวัดนครราชสีมา	เพื่อใช้เป็นเส้นทาง สัญจรและขนส่งผลผลิต ทางการเกษตรที่สะดวก และรวดเร็วยิ่งขึ้น	ก่อสร้างถนน คสล. กว้าง ๓.๐๐ เมตร ระยะทาง ๑,๔๖๐ เมตร หนา ๐.๑๕ เมตร มีพื้นที่ก่อสร้าง ไม่น้อยกว่า ๔,๓๘๐ ตร.ม. พร้อมลงหินคลุกไหล่ทางเฉลี่ย ข้างละ ๐.๒๕ ม. พร้อมวางท่อ ระบายน้ำ คสล. จำนวน ๒ จุด โดยดำเนินการวางท่อระบายน้ำ จุดที่ ๑ สวนนายบุญธรรม พงตะหนอด ขนาด Ø ๐.๖๐ เมตร จำนวน ๑ จุดๆละ ๗ ท่อน	-	๒,๓๕๐,๐๐๐.-	-	-	-	ประชาชน ร้อยละ ๘๐ ได้รับความ สะดวกและ รวดเร็วในการ ใช้เส้นทาง สัญจรและ การขนส่ง ผลผลิตทาง การเกษตร	ประชาชนมีคุณภาพ ชีวิตที่ดีขึ้น	กรมส่งเสริมฯ/ อบจ.นม./ จ.นม.

ที่	โครงการ	วัตถุประสงค์	เป้าหมาย (ผลผลิตของ โครงการ)	งบประมาณ					ตัวชี้วัด (KPI)	ผลที่คาดว่าจะได้รับ	หน่วยงาน ที่จะขอ ประสาน
				๒๕๖๖ (บาท)	๒๕๖๗ (บาท)	๒๕๖๘ (บาท)	๒๕๖๙ (บาท)	๒๕๗๐ (บาท)			
			(lat ๑๕.๔๑๔๐๓๔ long ๑๐๒.๑๑๗๘๔๐)จุดที่ ๒ สวนนายดิน หวังขอกกลาง ขนาด Ø ๐.๖๐ เมตร จำนวน ๑ จุดๆละ ๘ ท่อน (lat ๑๕.๔๑๔๑๙๑ long ๑๐๒.๑๑๕๗๕๗) ยานวนรอยต่อท่อด้วยปูนทราย (จุดเริ่มต้น lat ๑๕.๔๑๕๓๔๓, long ๑๐๒.๑๐๗๑๗๑ จุดสิ้นสุด lat ๑๕.๔๑๑๗๓๙, long ๑๐๒.๑๑๗๘๕๗								
๕	โครงการก่อสร้างถนน คอนกรีตเสริมเหล็ก ทางหลวงท้องถิ่น นม.ถ. ๓๕-๐๒๔ สายคุ้มป่ารวก- ป่าราบ-ห้วยยายมาท บ้านสระกรวด หมู่ที่ ๒ ตำบลโนนเมือง อำเภอขามสะแกแสง จังหวัดนครราชสีมา	เพื่อใช้เป็นเส้นทาง สัญจรและขนส่งผลผลิต ทางการเกษตรที่สะดวก และรวดเร็วยิ่งขึ้น	ก่อสร้างถนนคอนกรีตเสริมเหล็ก กว้าง ๔.๐๐ เมตร ยาว ๑,๕๓๐ เมตร หนา ๐.๑๕ เมตร มีพื้นที่ ก่อสร้างไม่น้อยกว่า ๖,๑๒๐.๐๐ ตร.ม. (จุดเริ่มต้น lat ๑๕.๓๙๓๔๓๐, long ๑๐๒.๑๒๐๖๘๓ จุดสิ้นสุด lat ๑๕.๔๐๑๙๑๒, long ๑๐๒.๑๒๘๗๕๔)	-	-	-	-	๓,๖๑๔,๓๐๐.-	ประชาชน ร้อยละ ๘๐ ได้รับความ สะดวกและ รวดเร็วในการ ใช้เส้นทางสัญจร และ การขนส่ง ผลผลิตทาง การเกษตร	ประชาชนมีคุณภาพ ชีวิตที่ดีขึ้น	กรมส่ง เสริมฯ/ อบจ.นม./ จ.นม.

ที่	โครงการ	วัตถุประสงค์	เป้าหมาย (ผลผลิตของ โครงการ)	งบประมาณ					ตัวชี้วัด (KPI)	ผลที่คาดว่าจะได้รับ	หน่วยงาน ที่จะขอ ประสาน
				๒๕๖๖ (บาท)	๒๕๖๗ (บาท)	๒๕๖๘ (บาท)	๒๕๖๙ (บาท)	๒๕๗๐ (บาท)			
๖	โครงการก่อสร้างถนน คสล.รหัสทางหลวงท้องถิ่น นม.ถ.๓๕-๐๑๙ สายห้วย ยายมาท - คุ่มป่าลวก บ้านสระกรวด หมู่ที่ ๒ ตำบลโนนเมือง อำเภอขามสะแกแสง จังหวัดนครราชสีมา ***	เพื่อใช้เป็นเส้นทาง สัญจรและขนส่งผลผลิต ทางการเกษตรที่สะดวก และรวดเร็วยิ่งขึ้น	ก่อสร้างถนน คสล. กว้าง ๔.๐๐ เมตร ระยะทาง ๑,๐๙๐ เมตร หน้า๐.๑๕ เมตร มีพื้นที่ก่อสร้างไม่น้อยกว่า ๔,๓๖๐ ตร.ม. พร้อมลงหินคลุก ไหล่ทางเฉลี่ยข้างละ ๐.๒๕ ม. (จุดเริ่มต้น lat ๑๕.๔๐๒๐๖๓ long ๑๐๒.๑๒๐๕๒๐ จุดสิ้นสุด lat ๑๕.๓๙๓๗๑๒, long ๑๐๒.๑๒๐๐๓๔	-	-	-	-	๓,๔๑๐,๐๐๐.-	ประชาชน ร้อยละ ๘๐ ได้รับความ สะดวกและ รวดเร็วในการ ใช้เส้นทาง สัญจรและ การขนส่ง ผลผลิตทาง การเกษตร	ประชาชนมีคุณภาพ ชีวิตที่ดีขึ้น	กรมส่งเสริมฯ/ อบจ.นม./ จ.นม.
๗	โครงการก่อสร้างถนน คสล.รหัสทางหลวงท้องถิ่น นม.ถ.๓๕-๐๐๒๑ สาย บ้านสระกรวด หมู่ที่ ๒ ตำบลโนนเมือง - บ้าน หนองบอน หมู่ที่ ๙ ตำบลพะวงด อำเภอขามสะแกแสง จังหวัดนครราชสีมา	เพื่อใช้เป็นเส้นทาง สัญจรและขนส่งผลผลิต ทางการเกษตรที่สะดวก และรวดเร็วยิ่งขึ้น	ก่อสร้างถนน คสล. กว้าง ๕.๐๐ เมตร ระยะทาง ๘๘๐ เมตร หน้า๐.๑๕ เมตร มีพื้นที่ก่อสร้างไม่น้อยกว่า ๔,๔๐๐ ตร.ม. พร้อมลงหินคลุก ไหล่ทางเฉลี่ยข้างละ ๐.๒๕ ม. (จุดเริ่มต้น lat ๑๕.๓๙๓๒๐๗ long ๑๐๒.๑๑๓๙๑๙ จุดสิ้นสุด lat ๑๕.๓๘๕๖๐๓, long ๑๐๒.๑๑๕๔๑๒)	-	-	๒,๓๓๒,๐๐๐.-	-	-	ประชาชน ร้อยละ ๘๐ ได้รับความ สะดวกและ รวดเร็วในการ ใช้เส้นทาง สัญจรและ การขนส่ง ผลผลิตทาง การเกษตร	ประชาชนมีคุณภาพ ชีวิตที่ดีขึ้น	กรมส่งเสริมฯ/ อบจ.นม./ จ.นม.

ที่	โครงการ	วัตถุประสงค์	เป้าหมาย (ผลผลิตของ โครงการ)	งบประมาณ					ตัวชี้วัด (KPI)	ผลที่คาดว่าจะได้รับ	หน่วยงาน ที่จะขอ ประสาน
				๒๕๖๖ (บาท)	๒๕๖๗ (บาท)	๒๕๖๘ (บาท)	๒๕๖๙ (บาท)	๒๕๗๐ (บาท)			
๘	โครงการก่อสร้างถนนคอนกรีตเสริมเหล็ก รหัสทางหลวงท้องถิ่น นม.ถ. ๓๕-๐๒๐ สาย บ้านสระกรวด-คุ้มป่าลวก หมู่ที่ ๒ ตำบลโนนเมือง ทต.โนนเมือง อำเภอขามสะแกแสง จังหวัดนครราชสีมา	เพื่อใช้เป็นเส้นทางสัญจรและขนส่งผลผลิตทางการเกษตรที่สะดวกและรวดเร็วยิ่งขึ้น	ก่อสร้างถนน คสล. กว้าง ๕.๐๐ เมตร ยาว ๓,๐๗๐ เมตร หนา ๐.๑๕ เมตร พร้อมลงหินคลุกไหล่ทางเฉลี่ยข้างละ ๐.๒๕ ม.พื้นที่ ๑๕,๓๕๐ ตร.ม. (จุดเริ่มต้น lat ๑๕.๓๙๕๗๐๖ long ๑๐๒.๑๐๓๙๘๓ จุดสิ้นสุด lat ๑๕.๓๘๙๔๗๒, long ๑๐๒.๑๒๙๗๔๕)	๙,๐๑๖,๐๐๐.-	-	-	-	-	ประชาชนร้อยละ ๘๐ ได้รับความสะดวกและรวดเร็วในการใช้เส้นทางสัญจรและการขนส่งผลผลิตทางการเกษตร	ประชาชนมีคุณภาพชีวิตที่ดีขึ้น	กรมส่งเสริมฯ/ อบจ.นม./ จ.นม.
๙	โครงการปรับปรุงถนนลงหินคลุก สายบ้านหนองกกไม้พอก หมู่ที่ ๓ (ป่าฝรั่ง)-บ้านหนองทุเรียน หมู่ที่ ๗ ตำบลโนนเมือง อำเภอขามสะแกแสง จังหวัดนครราชสีมา ***	เพื่อใช้เป็นเส้นทางสัญจรและขนส่งผลผลิตทางการเกษตรที่สะดวกและรวดเร็วยิ่งขึ้น	ปรับปรุงถนนลงหินคลุก กว้าง ๓.๐๐ เมตร ยาว ๑,๖๐๐ เมตร หนา ๐.๑๐ เมตร มีปริมาตรหินคลุกไม่น้อยกว่า ๔๘๐ ลบ.ม. (จุดเริ่มต้น lat ๑๕.๓๙๐๖๐๒ long ๑๐๒.๐๘๘๒๙๕ จุดสิ้นสุด lat ๑๕.๓๙๒๑๐๙, long ๑๐๒.๐๗๕๗๐๓)	-	-	-	-	๖๒๒,๐๐๐.-	ประชาชนร้อยละ ๘๐ ได้รับความสะดวกและรวดเร็วในการใช้เส้นทางสัญจรและการขนส่งผลผลิตทางการเกษตร	ประชาชนมีคุณภาพชีวิตที่ดีขึ้น	กรมส่งเสริมฯ/ อบจ.นม./ จ.นม.

ที่	โครงการ	วัตถุประสงค์	เป้าหมาย (ผลผลิตของ โครงการ)	งบประมาณ					ตัวชี้วัด (KPI)	ผลที่คาดว่าจะได้รับ	หน่วยงาน ที่จะขอ ประสาน
				๒๕๖๖ (บาท)	๒๕๖๗ (บาท)	๒๕๖๘ (บาท)	๒๕๖๙ (บาท)	๒๕๗๐ (บาท)			
๑๐	โครงการปรับปรุงถนน ลงหินคลุก สายบ้าน หนองกกไม้พอก - คุ้ม ตลุกพวง หมู่ที่ ๓ ตำบลโนนเมือง อำเภอขามสะแกแสง จังหวัดนครราชสีมา ***	เพื่อใช้เป็นเส้นทาง สัญจรและขนส่งผลผลิต ทางการเกษตรที่สะดวก และรวดเร็วยิ่งขึ้น	ปรับปรุงถนนลงหินคลุก กว้าง ๔.๐๐ เมตร ระยะทาง ๑,๒๕๐ เมตร หนา ๐.๑๐ เมตร มีปริมาตรหินคลุกไม่น้อยกว่า ๕๐๐ ลบ.ม. (จุดเริ่มต้น lat ๑๕.๓๘๙๑๙๓ long ๑๐๒.๐๙๓๕๑๘ จุดสิ้นสุด lat ๑๕.๓๘๗๕๐๘, long ๑๐๒.๐๘๒๘๖๔)	-	-	-	-	๖๔๗,๐๐๐.-	ประชาชน ร้อยละ ๘๐ ได้รับความ สะดวกและ รวดเร็วในการ ใช้เส้นทาง สัญจรและ การขนส่ง ผลผลิตทาง การเกษตร	ประชาชนมีคุณภาพ ชีวิตที่ดีขึ้น	กรมส่งเสริมฯ/ อบจ.นม./ จ.นม.
๑๑	โครงการก่อสร้างถนน คอนกรีตเสริมเหล็ก รหัดทางหลวงท้องถิ่น นม.ถ. ๓๕-๐๐๒๗ สาย บ้านจิว หมู่ที่ ๔ ตำบล โนนเมือง อำเภอขาม สะแกแสง - บ้านดอนเข้ม ตำบลบ้านปรางค์ อำเภอดง จังหวัดนครราชสีมา	เพื่อใช้เป็นเส้นทาง สัญจรและขนส่งผลผลิต ทางการเกษตรที่สะดวก และรวดเร็วยิ่งขึ้น	ก่อสร้างถนน คสล. กว้าง ๔.๐๐ เมตร ยาว ๘๗๕ เมตร หนา ๐.๑๕ เมตร มีพื้นที่ ๓,๕๐๐ ตร.ม. พร้อมลงหินคลุกไหล่ทาง เฉลี่ยข้างละ ๐.๒๕ ม. (จุดเริ่มต้น lat ๑๕.๔๓๗๗๐๔ long ๑๐๒.๑๑๘๔๖๑ จุดสิ้นสุด lat ๑๕.๔๔๓๔๘๓, long ๑๐๒.๑๑๕๖๒๐)	-	-	๑,๘๕๕,๐๐๐.-	-	-	ประชาชน ร้อยละ ๘๐ ได้รับความ สะดวกและ รวดเร็วในการ ใช้เส้นทาง สัญจรและ การขนส่ง ผลผลิตทาง การเกษตร	ประชาชนมีคุณภาพ ชีวิตที่ดีขึ้น	กรมส่งเสริมฯ/ อบจ.นม./ จ.นม.

ที่	โครงการ	วัตถุประสงค์	เป้าหมาย (ผลผลิตของ โครงการ)	งบประมาณ					ตัวชี้วัด (KPI)	ผลที่คาดว่าจะได้รับ	หน่วยงาน ที่จะขอ ประสาน
				๒๕๖๖ (บาท)	๒๕๖๗ (บาท)	๒๕๖๘ (บาท)	๒๕๖๙ (บาท)	๒๕๗๐ (บาท)			
๑๒	โครงการปรับปรุงถนน ลงหินคลุก รหัสทางหลวง ท้องถิ่น นม.ถ.๓๕-๐๐๒๖ สายบ้านจิว - ประคำ หมู่ที่ ๔ ตำบลโนนเมือง อำเภอขามสะแกแสง จังหวัดนครราชสีมา	เพื่อใช้เป็นเส้นทาง สัญจรและขนส่งผลผลิต ทางการเกษตรที่สะดวก และรวดเร็วยิ่งขึ้น	ปรับปรุงถนนลงหินคลุก กว้าง ๔.๐๐ เมตร ยาว ๗๕๐ เมตร หนา ๐.๑๐ เมตร มีปริมาตรหินคลุกไม่น้อยกว่า ๓๐๐ ลบ.ม. (จุดเริ่มต้น lat ๑๕.๔๓๙๐๐๒ long ๑๐๒.๑๒๑๐๓๘ จุดสิ้นสุด lat ๑๕.๔๔๕๐๓๓, long ๑๐๒.๑๒๑๑๖๓)	-	-	-	๓๘๘,๐๐๐.-	-	ประชาชน ร้อยละ ๘๐ ได้รับความ สะดวกและ รวดเร็วในการ ใช้เส้นทาง สัญจรและ การขนส่ง ผลผลิตทาง การเกษตร	ประชาชนมีคุณภาพ ชีวิตที่ดีขึ้น	กรมส่งเสริมฯ/ อบจ.นม./ จ.นม.
๑๓	โครงการปรับปรุงถนน ลงหินคลุก รหัสทางหลวง ท้องถิ่น นม.ถ.๓๕-๐๐๒๕ สายบ้านจิว หมู่ที่ ๔ ตำบลโนนเมือง - บ้านหนองไผ่ ตำบล เมืองเกษตร อำเภอขามสะแกแสง จังหวัดนครราชสีมา ***	เพื่อใช้เป็นเส้นทาง สัญจรและขนส่งผลผลิต ทางการเกษตรที่สะดวก และรวดเร็วยิ่งขึ้น	ปรับปรุงถนนลงหินคลุก กว้าง ๔.๐๐ เมตร ยาว ๑,๒๕๐ เมตร หนา ๐.๑๐ เมตร มีปริมาตรหินคลุกไม่น้อยกว่า ๕๐๐ ลบ.ม. (จุดเริ่มต้น lat ๑๕.๔๓๙๑๗๓ long ๑๐๒.๑๒๖๑๕๘ จุดสิ้นสุด lat ๑๕.๔๔๑๙๘๐, long ๑๐๒.๑๓๖๘๘๘)	-	-	-	-	๔๘๕,๐๐๐.-	ประชาชน ร้อยละ ๘๐ ได้รับความ สะดวกและ รวดเร็วในการ ใช้เส้นทาง สัญจรและ การขนส่ง ผลผลิตทาง การเกษตร	ประชาชนมีคุณภาพ ชีวิตที่ดีขึ้น	กรมส่งเสริมฯ/ อบจ.นม./ จ.นม.

ที่	โครงการ	วัตถุประสงค์	เป้าหมาย (ผลผลิตของ โครงการ)	งบประมาณ					ตัวชี้วัด (KPI)	ผลที่คาดว่าจะได้รับ	หน่วยงาน ที่จะขอ ประสาน
				๒๕๖๖ (บาท)	๒๕๖๗ (บาท)	๒๕๖๘ (บาท)	๒๕๖๙ (บาท)	๒๕๗๐ (บาท)			
๑๔	โครงการก่อสร้างถนนคอนกรีตเสริมเหล็ก สายบ้านนายบุญเลิง อาษานอกบ้านจิว หมู่ที่ ๔ ตำบลโนนเมือง อำเภอขามสะแกแสง จังหวัดนครราชสีมา	เพื่อใช้เป็นเส้นทางสัญจรและขนส่งผลผลิตทางการเกษตรที่สะดวกและรวดเร็วยิ่งขึ้น	ก่อสร้างถนน คสล. กว้าง ๓.๕๐ เมตร ยาว ๕๗๕ เมตร หนา ๐.๑๕ เมตร มีพื้นที่ ๒,๐๑๒.๕๐ ตร.ม. พร้อมลงหินคลุกไหล่ทางเฉลี่ยข้างละ ๐.๒๕ ม. (จุดเริ่มต้น lat ๑๕.๔๓๖๘๑๐ long ๑๐๒.๑๒๐๗๗๔ จุดสิ้นสุด lat ๑๕.๔๓๑๘๒๗, long ๑๐๒.๑๑๙๗๓๙)	-	-	-	๑,๐๖๖,๖๒๕.-	-	ประชาชนร้อยละ ๘๐ ได้รับความสะดวกและรวดเร็วในการใช้เส้นทางสัญจรและการขนส่งผลผลิตทางการเกษตร	ประชาชนมีคุณภาพชีวิตที่ดีขึ้น	กรมส่งเสริมฯ/ อบจ.นม./ จ.นม.
๑๕	โครงการก่อสร้างรางระบายน้ำคอนกรีตเสริมเหล็ก ภายในบ้านจิว หมู่ที่ ๔ ตำบลโนนเมือง อำเภอขามสะแกแสง จังหวัดนครราชสีมา	เพื่อใช้เป็นทางระบายน้ำและป้องกันน้ำท่วม	ก่อสร้างรางระบายน้ำ คสล. ภายในบ้านจิว หมู่ที่ ๔ จำนวน ๒ จุด ดังนี้ คือ - จุดที่ ๑ จากวัดบ้านจิว -บ้านนางมณี แคลสันเทียะ ขนาดกว้าง ๐.๔๐ เมตร ยาว ๖๖ เมตร (จุดเริ่มต้น lat ๑๕.๔๓๘๑๗๕ long ๑๐๒.๑๒๑๗๙๘ จุดสิ้นสุด lat ๑๕.๔๓๘๒๒๔, long ๑๐๒.๑๒๑๐๙๖)	-	๑,๑๖๗,๐๐๐.-	-	-	-	มีรางระบายน้ำเพิ่มขึ้นจำนวน ๒ จุด	สามารถระบายน้ำและป้องกันน้ำท่วม	กรมส่งเสริมฯ/ อบจ.นม./ จ.นม.

ที่	โครงการ	วัตถุประสงค์	เป้าหมาย (ผลผลิตของ โครงการ)	งบประมาณ					ตัวชี้วัด (KPI)	ผลที่คาดว่าจะได้รับ	หน่วยงาน ที่จะขอ ประสาน
				๒๕๖๖ (บาท)	๒๕๖๗ (บาท)	๒๕๖๘ (บาท)	๒๕๖๙ (บาท)	๒๕๗๐ (บาท)			
			- จุดที่ ๒ จากหน้าวัดจิว - สี่แยกบ่อดิน ขนาดกว้าง ๐.๔๐ เมตร ยาว ๔๘๙ เมตร (จุดเริ่ม ต้น lat ๑๕.๔๓๘๑๖๘ long ๑๐๒.๑๒๑๘๙๐ จุดสิ้นสุด lat ๑๕.๔๓๘๒๕๖, long ๑๐๒.๑๒๖๓๖๗)								
๑๖	โครงการปรับปรุงผิวจราจร โดยการเสริมผิวลาดยาง แอสฟัลต์คอนกรีต (AC) ถนนภายในหมู่บ้านจิว หมู่ที่ ๔ ตำบลโนนเมือง อำเภอขามสะแกแสง จังหวัดนครราชสีมา	เพื่อใช้เป็นเส้นทาง สัญจรและขนส่งผลผลิต ทางการเกษตรที่สะดวก และรวดเร็วยิ่งขึ้น	- ช่วงที่ ๑ โรงเรียนบ้านจิว - วัดบ้านจิว กว้าง ๔.๐๐ เมตร ยาว ๗๑๕.๐๐ เมตร หนา ๐.๐๕ เมตร พื้นที่ก่อสร้างไม่ น้อยกว่า ๒,๘๖๐.๐๐ ตร.ม. (จุดเริ่มต้น lat ๑๕.๔๓๑๙๖๙ long ๑๐๒.๑๒๓๔๔๖ จุดสิ้นสุด lat ๑๕.๔๓๘๑๖๑, long ๑๐๒.๑๒๑๗๙๖) -ช่วงที่ ๒ บ้านนายวิเชียร หาญนอก - บ้านนางฉลวย ด้านกลาง กว้าง ๔.๐๐ เมตร ยาว ๒๑๐.๐๐ เมตร หนา ๐.๐๕ เมตร พื้นที่ก่อสร้าง	-	๑,๘๕๑,๕๐๐.-	-	-	-	ประชาชน ร้อยละ ๘๐ ได้รับความ สะดวกและ รวดเร็วในการ ใช้เส้นทาง สัญจรและ การขนส่ง ผลผลิตทาง การเกษตร	ประชาชนมีคุณภาพ ชีวิตที่ดีขึ้น	กรมส่งเสริมฯ/ อบจ.นม./ จ.นม.

ที่	โครงการ	วัตถุประสงค์	เป้าหมาย (ผลผลิตของ โครงการ)	งบประมาณ					ตัวชี้วัด (KPI)	ผลที่คาดว่าจะได้รับ	หน่วยงาน ที่จะขอ ประสาน
				๒๕๖๖ (บาท)	๒๕๖๗ (บาท)	๒๕๖๘ (บาท)	๒๕๖๙ (บาท)	๒๕๗๐ (บาท)			
			ไม่น้อยกว่า ๘๔๐.๐๐ ตร.ม. (จุดเริ่มต้น lat ๑๕.๔๓๘๒๘๐ long ๑๐๒.๑๒๐๗๙๗ จุดสิ้นสุด lat ๑๕.๔๓๗๘๐๑, long ๑๐๒.๑๑๘๗๓๕) พื้นที่ก่อสร้างรวม ๓,๗๐๐.๐๐ ตร.ม.								
๑๗	โครงการปรับปรุงผิวจราจร โดยการเสริมผิวลาดยาง แอสฟัลต์คอนกรีต (AC) ภายในบ้านครีมม่วง หมู่ที่ ๕ ตำบลโนนเมือง อำเภอขามสะแกแสง จังหวัดนครราชสีมา	เพื่อใช้เป็นเส้นทาง สัญจรและขนส่งผลผลิต ทางการเกษตรที่สะดวก และรวดเร็วยิ่งขึ้น	ช่วงที่ ๑ บ้านนายสนั่น คำสัตย์ - สี่แยกวัดศรีมม่วง กว้าง ๔.๐๐ เมตร ยาว ๔๕๖.๐๐ เมตร หนา ๐.๐๕ เมตร พื้นที่ก่อสร้าง ไม่น้อยกว่า ๑,๘๒๔.๐๐ ตร.ม. (จุดเริ่มต้น lat ๑๕.๔๒๐๘๑๗ long ๑๐๒.๑๐๐๕๒๖ จุดสิ้นสุด lat ๑๕.๔๒๓๔๑๔, long ๑๐๒.๑๐๓๒๔๕) ช่วงที่ ๒ บ้านนางรุ้ง ทองสาย - วัดศรีมม่วง กว้าง ๔.๐๐ เมตร ยาว ๓๒๐.๐๐ เมตร หนา ๐.๐๕ เมตร พื้นที่ก่อสร้างไม่ น้อยกว่า ๑,๒๘๐.๐๐ เมตร	-	๑,๕๑๓,๐๐๐.-	-	-	-	ประชาชน ร้อยละ ๘๐ ได้รับความ สะดวกและ รวดเร็วในการ ใช้เส้นทาง สัญจรและ การขนส่ง ผลผลิตทาง การเกษตร	ประชาชนมีคุณภาพ ชีวิตที่ดีขึ้น	กรมส่งเสริมฯ/ อบจ.นม./ จ.นม.

ที่	โครงการ	วัตถุประสงค์	เป้าหมาย (ผลผลิตของ โครงการ)	งบประมาณ					ตัวชี้วัด (KPI)	ผลที่คาดว่าจะได้รับ	หน่วยงาน ที่จะขอ ประสาน
				๒๕๖๖ (บาท)	๒๕๖๗ (บาท)	๒๕๖๘ (บาท)	๒๕๖๙ (บาท)	๒๕๗๐ (บาท)			
			(จุดเริ่มต้น lat ๑๕.๔๒๐๙๙๓ long ๑๐๒.๑๐๓๔๓๗ จุดสิ้นสุด lat ๑๕.๔๒๓๘๗๘, long ๑๐๒.๑๐๓๓๑๖)								
๑๘	โครงการปรับปรุงถนน ลงหินคลุก รหัสทางหลวง นม.ถ. ๓๕-๐๑๕ สายบ้าน สระแจง หมู่ที่ ๖ - สีแยก คุ้มสุขก่าปัง หมู่ที่ ๗ ตำบลโนนเมือง อำเภอลำทะเมนชัย จังหวัดนครราชสีมา	เพื่อใช้เป็นเส้นทาง สัญจรและขนส่งผลผลิต ทางการเกษตรที่สะดวก และรวดเร็วยิ่งขึ้น	ปรับปรุงถนนลงหินคลุก กว้าง ๔.๐๐ เมตร ยาว ๑,๐๐๐ เมตร หนา ๐.๑๐ เมตร มีปริมาตรหินคลุกไม่น้อยกว่า ๔๐๐ ลบ.ม. (จุดเริ่มต้น lat ๑๕.๔๑๑๓๓๕ long ๑๐๒.๐๖๗๓๐๒ จุดสิ้นสุด lat ๑๕.๔๐๖๔๒๗, long ๑๐๒.๐๖๐๓๑๘)	-	๕๑๘,๐๐๐.-	-	-	-	ประชาชน ร้อยละ ๘๐ ได้รับความ สะดวกและ รวดเร็วในการ ใช้เส้นทาง สัญจรและ การขนส่ง ผลผลิตทาง การเกษตร	ประชาชนมีคุณภาพ ชีวิตที่ดีขึ้น	กรมส่งเสริมฯ/ อบจ.นม./ จ.นม.
๑๙	โครงการปรับปรุงถนนลง หินคลุก สายบ้านสระแจง หมู่ที่ ๖ - ท่อลอดเหลี่ยม (แยกนพรัตน์ - โค้งตะคร้อ) หมู่ที่ ๗ ตำบลโนนเมือง อำเภอลำทะเมนชัย จังหวัดนครราชสีมา	เพื่อใช้เป็นเส้นทาง สัญจรและขนส่งผลผลิต ทางการเกษตรที่สะดวก และรวดเร็วยิ่งขึ้น	ปรับปรุงถนนลงหินคลุก กว้าง ๔.๐๐ เมตร ยาว ๒,๑๙๐ เมตร หนา ๐.๑๐ เมตร มีปริมาตรหินคลุกไม่น้อยกว่า ๘๗๖ ลบ.ม. (จุดเริ่มต้น lat ๑๕.๔๐๙๗๘๗ long ๑๐๒.๐๗๘๙๐๙)	-	๑,๑๓๕,๐๐๐.-	-	-	-	ประชาชน ร้อยละ ๘๐ ได้รับความ สะดวกและ รวดเร็วในการ ใช้เส้นทาง สัญจรและ	ประชาชนมีคุณภาพ ชีวิตที่ดีขึ้น	กรมส่งเสริมฯ/ อบจ.นม./ จ.นม.

ที่	โครงการ	วัตถุประสงค์	เป้าหมาย (ผลผลิตของ โครงการ)	งบประมาณ					ตัวชี้วัด (KPI)	ผลที่คาดว่าจะ ได้รับ	หน่วยงาน ที่จะขอ ประสาน
				๒๕๖๖ (บาท)	๒๕๖๗ (บาท)	๒๕๖๘ (บาท)	๒๕๖๙ (บาท)	๒๕๗๐ (บาท)			
			จุดสิ้นสุด lat ๑๕.๓๙๗๓๖๔, long ๑๐๒.๐๗๐๘๓๗)						การขนส่ง ผลผลิตทาง การเกษตร		
๒๐	โครงการก่อสร้างถนน คสล. สายบ้านหนองทุเรียน - คุ้มสุขกำแพง หมู่ที่ ๗ ตำบลโนนเมือง อำเภอขามสะแกแสง จังหวัดนครราชสีมา	เพื่อใช้เป็นเส้นทาง สัญจรและขนส่งผลผลิต ทางการเกษตรที่สะดวก และรวดเร็วยิ่งขึ้น	ก่อสร้างถนน คสล. กว้าง ๕.๐๐ เมตร ยาว ๒,๕๐๐ เมตร หนา ๐.๑๕ เมตร มีพื้นที่ ๑๒,๕๐๐ ตร.ม. พร้อมลง หินคลุกไหล่ทางเฉลี่ยข้างละ ๐.๒๕ เมตร (จุดเริ่มต้น lat ๑๕.๓๙๔๖๑๑ long ๑๐๒.๐๖๗๒๒๖ จุดสิ้นสุด lat ๑๕.๔๑๔๑๙๑, long ๑๐๒.๐๕๙๘๗๑) ช่วงที่ ๒ กว้าง ๓.๐๐ เมตร ยาว ๑๐๐ เมตร หนา ๐.๑๕ เมตร มีพื้นที่ ๓๐๐ ตร.ม. พร้อมลงหินคลุกไหล่ทางเฉลี่ย ข้างละ ๐.๒๕ เมตร (จุดเริ่มต้น lat ๑๕.๔๑๒๒๕๖ long ๑๐๒.๐๕๙๗๖๘ จุดสิ้นสุด lat ๑๕.๔๑๒๑๔๘, long ๑๐๒.๐๖๐๖๙๘)	-	๖,๗๘๔,๐๐๐.-	-	-	-	ประชาชน ร้อยละ ๘๐ ได้รับความ สะดวกและ รวดเร็วในการ ใช้เส้นทาง สัญจรและ การขนส่ง ผลผลิตทาง การเกษตร	ประชาชนมีคุณภาพ ชีวิตที่ดีขึ้น	กรมส่งเสริมฯ/ อบจ.นม./ จ.นม.

ที่	โครงการ	วัตถุประสงค์	เป้าหมาย (ผลผลิตของ โครงการ)	งบประมาณ					ตัวชี้วัด (KPI)	ผลที่คาดว่าจะได้รับ	หน่วยงาน ที่จะขอ ประสาน
				๒๕๖๖ (บาท)	๒๕๖๗ (บาท)	๒๕๖๘ (บาท)	๒๕๖๙ (บาท)	๒๕๗๐ (บาท)			
๒๑	โครงการปรับปรุงถนนลง หินคลุก สายบ้านตลุกหิน หมู่ที่ ๘ - เชื่อมถนน นม. ๔๐๐๙ มอสูง บ้าน ศรีมม่วง หมู่ที่ ๕ ตำบลโนนเมือง อำเภอขามสะแกแสง จังหวัดนครราชสีมา ***	เพื่อใช้เป็นเส้นทาง สัญจรและขนส่งผลผลิต ทางการเกษตรที่สะดวก และรวดเร็วยิ่งขึ้น	ปรับปรุงถนนลงหินคลุก กว้าง ๓.๕๐ เมตร ยาว ๑,๘๕๐ เมตร หนา ๐.๑๐ เมตร มีปริมาณหินคลุกไม่น้อยกว่า ๖๔๗.๕๐ ลบ.ม. (จุดเริ่มต้น lat ๑๕.๔๑๒๓๙๘ long ๑๐๒.๐๙๒๐๒๓ จุดสิ้นสุด lat ๑๕.๔๒๐๓๐๐, long ๑๐๒.๐๘๑๓๙๘)	-	-	-	-	๘๓๙,๐๐๐.-	ประชาชน ร้อยละ ๘๐ ได้รับความ สะดวกและ รวดเร็วในการ ใช้เส้นทาง สัญจรและ การขนส่ง ผลผลิตทาง การเกษตร	ประชาชนมีคุณภาพ ชีวิตที่ดีขึ้น	กรมส่งเสริมฯ/ อบจ.นม./ จ.นม.
๒๒	โครงการก่อสร้างถนน คอนกรีตเสริมเหล็ก รอบอ่างเก็บน้ำสระแจง บ้านตลุกหิน หมู่ที่ ๘ ตำบลโนนเมือง อำเภอขามสะแกแสง จังหวัดนครราชสีมา	เพื่อใช้เป็นเส้นทาง สัญจรและขนส่งผลผลิต ทางการเกษตรที่สะดวก และรวดเร็วยิ่งขึ้น	ก่อสร้างถนน คสล. จำนวน ๒ ช่วง ดังนี้คือ ช่วงที่ ๑ จากบ้านนายดาว มุ่งเขตกลาง - ฝายน้ำล้น กว้าง ๕.๐๐ เมตร ยาว ๘๒๐ เมตร หนา ๐.๑๕ เมตร มีพื้นที่ ก่อสร้าง ๔,๑๐๐ ตร.ม.พร้อม ลงหินคลุกไหล่ทางเฉลี่ยข้างละ ๐.๒๕ เมตร (จุดเริ่มต้น lat ๑๕.๔๐๘๙๓๙ long ๑๐๒.๐๙๕๔๙๙)	-	-	๒,๗๕๖,๐๐๐.-	-	-	ประชาชน ร้อยละ ๘๐ ได้รับความ สะดวกและ รวดเร็วในการ ใช้เส้นทาง สัญจรและ การขนส่ง ผลผลิตทาง การเกษตร	ประชาชนมีคุณภาพ ชีวิตที่ดีขึ้น	กรมส่งเสริมฯ/ อบจ.นม./ จ.นม.

ที่	โครงการ	วัตถุประสงค์	เป้าหมาย (ผลผลิตของ โครงการ)	งบประมาณ					ตัวชี้วัด (KPI)	ผลที่คาดว่าจะ ได้รับ	หน่วยงาน ที่จะขอ ประสาน
				๒๕๖๖ (บาท)	๒๕๖๗ (บาท)	๒๕๖๘ (บาท)	๒๕๖๙ (บาท)	๒๕๗๐ (บาท)			
			จุดสิ้นสุด lat ๑๕.๔๐๗๐๙๙, long ๑๐๒.๐๙๒๔๙๒) ช่วงที่ ๒ ฝายน้ำล้น - ถนน คสล. กว้าง ๕.๐๐ เมตร ยาว ๒๒๐ เมตร หนา ๐.๑๕ เมตร มีพื้นที่ก่อสร้าง ๑,๑๐๐ ตร.ม. พร้อมลงหินคลุกไหลทางเฉลี่ย ข้างละ ๐.๒๕ เมตร (จุดเริ่มต้น lat ๑๕.๔๐๗๐๒๘ long ๑๐๒.๐๙๒๘๗๔ จุดสิ้นสุด lat ๑๕.๔๐๖๗๔๙, long ๑๐๒.๐๙๔๙๐๙)								
๒๓	โครงการก่อสร้างถนน คอนกรีตเสริมเหล็ก ทางหลวงท้องถิ่นสาย นม.ถ.๓๕-๐๑๖ ช่วงบ้าน ตลุกหิน-บ้านสระแจง ตำบลโนนเมือง อำเภอขามสะแกแสง จังหวัดนครราชสีมา	เพื่อใช้เป็นเส้นทาง สัญจรและขนส่งผลผลิต ทางการเกษตรที่สะดวก และรวดเร็วยิ่งขึ้น	ก่อสร้างถนนคอนกรีตเสริมเหล็ก กว้าง ๖.๐๐ เมตร ยาว ๒๐๕๐.๐๐ เมตร หนา ๐.๑๕ เมตร มีพื้นที่ก่อสร้างไม่น้อยกว่า ๑๒,๓๐๐.๐๐ ตร.ม. (จุดเริ่มต้น lat ๑๕.๔๐๘๓๓๑, long ๑๐๒.๑๐๗๒๔๓ จุดสิ้นสุด lat ๑๕.๔๐๗๑๓๒, long ๑๐๒.๐๘๙๐๔๕)	-	๗,๖๖๑,๑๐๐.-	-	-	-	ประชาชน ร้อยละ ๘๐ ได้รับความ สะดวกและ รวดเร็วในการ ใช้เส้นทาง สัญจรและ การขนส่ง ผลผลิตทาง การเกษตร	ประชาชนมีคุณภาพ ชีวิตที่ดีขึ้น	กรมส่ง เสริมฯ/ อบจ.นม./ จ.นม.

ที่	โครงการ	วัตถุประสงค์	เป้าหมาย (ผลผลิตของ โครงการ)	งบประมาณ					ตัวชี้วัด (KPI)	ผลที่คาดว่าจะได้รับ	หน่วยงาน ที่จะขอ ประสาน
				๒๕๖๖ (บาท)	๒๕๖๗ (บาท)	๒๕๖๘ (บาท)	๒๕๖๙ (บาท)	๒๕๗๐ (บาท)			
๒๔	โครงการปรับปรุงผิวจราจร โดยการเสริมผิวลาดยาง แอสฟัลต์คอนกรีต (AC) ภายในหมู่บ้านเมืองชัย พัฒนา หมู่ที่ ๙ ตำบลโนนเมือง อำเภอขามสะแกแสง จังหวัดนครราชสีมา	เพื่อใช้เป็นเส้นทาง สัญจรและขนส่งผลผลิต ทางการเกษตรที่สะดวก และรวดเร็วยิ่งขึ้น	ช่วงที่ ๑ สี่แยก รพ.สต. โนนเมือง - บ้านนางระเบียบ วารักดี กว้าง ๔.๐๐ เมตร ยาว ๒๑๓.๐๐ เมตร หนา ๐.๐๕ เมตร พื้นที่ก่อสร้างไม่ น้อยกว่า ๘๕๒ ตร.ม.(จุดเริ่มต้น lat ๑๕.๔๑๒๖๓๑, long ๑๐๒.๑๓๕๘๒๒ จุดสิ้นสุด lat ๑๕.๔๑๐๕๕๔, long ๑๐๒.๑๓๕๙๑๑) ช่วงที่ ๒ บ้านนางระเบียบ วารักดี - บ้านนางพิมพ์ชนก เกี่ยวกลาง กว้าง ๕.๐๐ เมตร ระยะทาง ๕๐๒.๐๐เมตร หนา ๐.๐๕ เมตร มีพื้นที่ก่อสร้างไม่ น้อยกว่า ๒,๕๑๐.๐๐ ตร.ม. (จุดเริ่มต้น lat ๑๕.๔๑๐๕๕๔, long ๑๐๒.๑๓๕๙๑๑) จุดสิ้นสุด lat ๑๕.๔๑๒๔๗๓, long ๑๐๒.๑๓๓๔๗๐)	-	๑,๖๒๘,๐๐๐.-	-	-	-	ประชาชน ร้อยละ ๘๐ ได้รับความ สะดวกและ รวดเร็วในการ ใช้เส้นทาง สัญจรและ การขนส่ง ผลผลิตทาง การเกษตร	ประชาชนมีคุณภาพ ชีวิตที่ดีขึ้น	กรมส่งเสริมฯ/ อบจ.นม./ จ.นม.

ที่	โครงการ	วัตถุประสงค์	เป้าหมาย (ผลผลิตของ โครงการ)	งบประมาณ					ตัวชี้วัด (KPI)	ผลที่คาดว่าจะได้รับ	หน่วยงาน ที่จะขอ ประสาน
				๒๕๖๖ (บาท)	๒๕๖๗ (บาท)	๒๕๖๘ (บาท)	๒๕๖๙ (บาท)	๒๕๗๐ (บาท)			
๒๕	โครงการซ่อมสร้าง ฝัวจจรจรแอสฟัลท์ติก คอนกรีต (AC) ถนนภายใน หมู่บ้านสระแจะ หมู่ที่ ๖ ตำบลโนนเมือง อำเภอขามสะแกแสง จังหวัดนครราชสีมา	เพื่อใช้เป็นเส้นทาง สัญจรและขนส่งผลผลิต ทางการเกษตรที่สะดวก และรวดเร็วยิ่งขึ้น	ซ่อมสร้างฝัวจจรจรแอสฟัลท์ติก คอนกรีต (AC) จากแยกบ้าน นายพร้อม เทียงสันเทียะ - สระน้ำสาธารณประโยชน์- นายหลัน รานอก กว้าง ๔.๐๐ เมตร ระยะทาง ๗๘๗ เมตร หนา ๐.๐๕ เมตร มีพื้นที่ก่อสร้าง ไม่น้อยกว่า ๑,๖๔๔ ตร.ม. (จุดเริ่มต้น lat ๑๕.๔๐๕๘๔๑, long ๑๐๒.๐๘๖๔๓๓ จุดสิ้นสุด lat ๑๕.๔๐๒๓๘๓, long ๑๐๒.๐๘๘๔๔๔)	-	๑,๑๓๐,๐๐๐.-	-	-	-	ประชาชน ร้อยละ ๘๐ ได้รับความ สะดวกและ รวดเร็วในการ ใช้เส้นทาง สัญจรและ การขนส่ง ผลผลิตทาง การเกษตร	ประชาชนมีคุณภาพ ชีวิตที่ดีขึ้น	กรมส่งเสริมฯ/ อบจ.นม./ จ.นม.

-

เพิ่มเติม (ฉบับที่ ๑/๒๕๖๔) / แก้ไข (ครั้งที่ ๒/๒๕๖๕)

ที่	โครงการ	วัตถุประสงค์	เป้าหมาย (ผลผลิตของ โครงการ)	งบประมาณ					ตัวชี้วัด (KPI)	ผลที่คาดว่าจะได้รับ	หน่วยงาน ที่จะขอ ประสาน
				๒๕๖๖ (บาท)	๒๕๖๗ (บาท)	๒๕๖๘ (บาท)	๒๕๖๙ (บาท)	๒๕๗๐ (บาท)			
๒๖	โครงการก่อสร้างถนนคอนกรีตเสริมเหล็กทางหลวงท้องถิ่น นม.ถ. ๓๕-๐๒๓ สายบ้านสระแจง ตำบลสี่แยก - มอสูง หมู่ที่ ๖ ตำบลโนนเมือง อำเภอขามสะแกแสง จังหวัดนครราชสีมา	เพื่อใช้เป็นเส้นทางสัญจรและขนส่งผลผลิตทางการเกษตรที่สะดวกและรวดเร็วยิ่งขึ้น	ก่อสร้างถนน คสล. กว้าง ๕.๐๐ เมตร ยาว ๒,๕๐๐ เมตร หนา ๐.๑๕ เมตร มีพื้นที่ก่อสร้างไม่น้อยกว่า ๑๒,๕๐๐ ตร.ม. ไหล่ทางเฉลี่ยข้างละ ๐.๒๕ เมตร (จุดเริ่มต้น lat ๑๕.๔๐๗๘๑๕, long ๑๐๒.๐๘๙๔๐๗ จุดสิ้นสุด lat ๑๕.๔๑๒๖๒๙, long ๑๐๒.๐๖๗๐๔๔)	๑,๕๒๔,๐๐๐.-	๑,๕๒๔,๐๐๐.-	๑,๕๒๔,๐๐๐.-	๑,๕๒๔,๐๐๐.-	๑,๕๒๔,๐๐๐.-	ประชาชนร้อยละ ๘๐ ได้รับความสะดวกและรวดเร็วในการใช้เส้นทางสัญจรและการขนส่งผลผลิตทางการเกษตร	ประชาชนมีคุณภาพชีวิตที่ดีขึ้น	กรมส่งเสริมฯ/ อบจ.นม./ จ.นม.
๒๗	โครงการก่อสร้างถนนคอนกรีตเสริมเหล็กทางหลวงท้องถิ่น นม.ถ. ๓๕-๐๐๙ สายบ้านศรีมม่วง ถึงดอนเข้ม หมู่ที่ ๕ ตำบลโนนเมือง อำเภอขามสะแกแสง จังหวัดนครราชสีมา	เพื่อให้เป็นเส้นทางสัญจรและขนส่งผลผลิตทางการเกษตรที่สะดวกและรวดเร็วยิ่งขึ้น	ก่อสร้างถนน คสล. กว้าง ๖.๐๐ เมตร ยาว ๑,๖๐๐ เมตร หนา ๐.๑๕ เมตร มีพื้นที่ไม่น้อยกว่า ๙,๖๐๐ ตร.ม. ไหล่ทางข้างละ ๐.๒๕ เมตร (จุดเริ่มต้น lat ๑๕.๔๒๐๖๔๐, long ๑๐๒.๐๙๓๓๗๗ จุดสิ้นสุด lat ๑๕.๔๓๔๐๔๒, long ๑๐๒.๐๙๖๕๔๘)	-	๗,๓๒๐,๐๐๐.-	-	-	-	ประชาชนร้อยละ ๘๐ ได้รับความสะดวกและรวดเร็วในการใช้เส้นทางสัญจรและการขนส่งผลผลิตทางการเกษตร	ประชาชนมีคุณภาพชีวิตที่ดีขึ้น	กรมส่งเสริมฯ/ อบจ.นม./ จ.นม.
รวม	๒๗ โครงการ			๑๓,๕๐๐,๐๐๐	๓๕,๒๕๙,๑๐๐	๘,๔๖๗,๐๐๐	๒,๙๗๘,๖๒๕	๑๔,๑๐๑,๓๐๐			

รายละเอียดโครงการพัฒนา
แผนพัฒนาท้องถิ่น (พ.ศ.๒๕๖๖ - ๒๕๗๐) แก้ไข ครั้งที่ ๑/๒๕๖๖
สำหรับโครงการที่เกินศักยภาพขององค์กรปกครองส่วนท้องถิ่น (ที่ใช้สำหรับการประสานแผนพัฒนาท้องถิ่น)
เทศบาลตำบลโนนเมือง อำเภอขามสะแกแสง จังหวัดนครราชสีมา

- ก. ยุทธศาสตร์ชาติ ๒๐ ปี ยุทธศาสตร์ที่ ๒ ด้านการสร้างความสามารถในการแข่งขัน
- ข. แผนพัฒนาเศรษฐกิจและสังคมแห่งชาติ ฉบับที่ ๑๓ หมวดหมายที่ ๕ ไทยเป็นประตูการค้า การลงทุนและยุทธศาสตร์ทางโลจิสติกส์ที่สำคัญของภูมิภาค
- ค. Sustainable Development Goals : SDGs เป้าหมายที่ ๙
- ๙.๑ พัฒนาโครงสร้างพื้นฐานที่มีคุณภาพ เชื่อถือได้ ยั่งยืนและมีความทนทาน ซึ่งรวมถึงโครงสร้างพื้นฐานของภูมิภาคและที่ข้ามเขตแดน เพื่อสนับสนุนการพัฒนาทางเศรษฐกิจและความเป็นอยู่ที่ดีของมนุษย์ โดยมุ่งเป้าไปที่การเข้าถึงได้ในราคาที่สามารถจ่ายได้และเท่าเทียมสำหรับทุกคน
- ๙.๔ ยกกระดับโครงสร้างพื้นฐานและปรับปรุงอุตสาหกรรมเพื่อให้เกิดความยั่งยืน โดยเพิ่มประสิทธิภาพการใช้ทรัพยากรและการใช้เทคโนโลยีและกระบวนการทางอุตสาหกรรมที่สะอาดและเป็นมิตรต่อสิ่งแวดล้อมมากขึ้น โดยทุกประเทศกำลังดำเนินการตามขีดความสามารถของแต่ละประเทศ ภายในปี ๒๕๗๓
- ง. ยุทธศาสตร์จังหวัดนครราชสีมา ประเด็นการพัฒนาที่ ๒ ส่งเสริมพัฒนาโครงสร้างพื้นฐาน เพื่อยกระดับเศรษฐกิจการท่องเที่ยว การค้า การลงทุน อุตสาหกรรมเศรษฐกิจ BCG และเขตเศรษฐกิจพิเศษ
- จ. ยุทธศาสตร์การพัฒนาขององค์กรปกครองส่วนท้องถิ่นในเขตจังหวัดนครราชสีมา ยุทธศาสตร์ที่ ๔ ด้านการพัฒนาเมือง
๑. ยุทธศาสตร์ ด้านโครงสร้างพื้นฐาน
- ๑.๑ กลยุทธ์การก่อสร้าง ปรับปรุง ถนน สะพาน ทางระบายน้ำให้ทั่วถึงมีมาตรฐาน สะดวกรวดเร็วและปลอดภัย
- ๑.๒ กลยุทธ์การก่อสร้าง ปรับปรุง บำรุงรักษาและขยายเขตน้ำประปาให้ทั่วถึง
- ๑.๓ กลยุทธ์การติดตั้ง ปรับปรุง บำรุงรักษาและขยายเขตไฟฟ้าสาธารณะให้ทั่วถึง
- ๑.๔ กลยุทธ์การพัฒนาแหล่งน้ำเพื่อการอุปโภค บริโภคและการเกษตร
- ๑.๕ กลยุทธ์การพัฒนาบริการสาธารณะที่ประชาชนพึงได้รับ
- ๑.๓) แผนงานการพาณิชย์

ที่	โครงการ	วัตถุประสงค์	เป้าหมาย (ผลผลิตของ โครงการ)	งบประมาณ					ตัวชี้วัด (KPI)	ผลที่คาดว่าจะได้รับ	หน่วยงาน ที่จะขอ ประสาน
				๒๕๖๖ (บาท)	๒๕๖๗ (บาท)	๒๕๖๘ (บาท)	๒๕๖๙ (บาท)	๒๕๗๐ (บาท)			
๑	ส่งเสริมการใช้พลังงานทดแทน (ระบบประปาหมู่บ้านด้วยพลังงานแสงอาทิตย์)	เพื่อส่งเสริมการใช้พลังงานทดแทนและลดค่าใช้จ่ายในการผลิตน้ำประปา	ประปาหมู่บ้าน จำนวน ๕ แห่ง	๔๒๐,๐๐๐.- ๑ แห่ง	๔๒๐,๐๐๐.- ๑ แห่ง	๔๒๐,๐๐๐.- ๑ แห่ง	๔๒๐,๐๐๐.- ๑ แห่ง	๔๒๐,๐๐๐.- ๑ แห่ง	ค่าใช้จ่ายการผลิตน้ำประปาลดลงจากเดิมได้ไม่น้อยกว่าร้อยละ ๕๐ ของค่าใช้จ่าย	การผลิตน้ำประปามีต้นทุนลดลง	สนง. พลังงาน จ.นม.
รวม	๑ โครงการ			๔๒๐,๐๐๐.-	๔๒๐,๐๐๐.-	๔๒๐,๐๐๐.-	๔๒๐,๐๐๐.-	๔๒๐,๐๐๐			

รายละเอียดโครงการพัฒนา
แผนพัฒนาท้องถิ่น (พ.ศ.๒๕๖๖ - ๒๕๗๐) แก้ไข ครั้งที่ ๑/๒๕๖๖
สำหรับโครงการที่เกินศักยภาพขององค์กรปกครองส่วนท้องถิ่น (ที่ใช้สำหรับการประสานแผนพัฒนาท้องถิ่น)
เทศบาลตำบลโนนเมือง อำเภอขามสะแกแสง จังหวัดนครราชสีมา

ก. ยุทธศาสตร์ชาติ ๒๐ ปี ยุทธศาสตร์ที่ ๑ ด้านความมั่นคง

ข. แผนพัฒนาเศรษฐกิจและสังคมแห่งชาติ ฉบับที่ ๑๓ หมวดหมายที่ ๑๒ ไทยมีกำลังคนสมรรถนะสูง มุ่งเรียนรู้อย่างต่อเนื่อง ตอบโจทย์การพัฒนาแห่งอนาคต

ค. Sustainable Development Goals : SDGs เป้าหมายที่ ๑๖

๑๖.๑ ลดความรุนแรงทุกรูปแบบและอัตราการตายที่เกี่ยวข้องในทุกแห่งให้ลดลงอย่างมีนัยสำคัญ

ง. ยุทธศาสตร์จังหวัดนครราชสีมา ประเด็นการพัฒนาที่ ๕ ยกระดับด้านความมั่นคง ปลอดภัยในชีวิตและทรัพย์สินของประชาชน

จ. ยุทธศาสตร์การพัฒนาขององค์กรปกครองส่วนท้องถิ่นในเขตจังหวัดนครราชสีมา ยุทธศาสตร์ที่ ๒ ด้านการพัฒนาคุณภาพชีวิต

๒. ยุทธศาสตร์ ด้านคุณภาพชีวิตและสังคม

๒.๑ กลยุทธ์การส่งเสริมสวัสดิการเด็ก สตรี คนชรา ผู้พิการ ผู้ด้อยโอกาสและผู้ป่วยเอดส์

๒.๒ กลยุทธ์การจัดระเบียบชุมชน การรักษาความสงบเรียบร้อย ความปลอดภัยในชีวิตและทรัพย์สิน อุทกภัยและการบรรเทาสาธารณภัย

๒.๓ กลยุทธ์การป้องกันปัญหาความรุนแรง ปัญหาเยาวชน ปัญหายาเสพติดและการเสริมสร้างความเข้มแข็งของสถาบันครอบครัว

๒.๔ กลยุทธ์การส่งเสริมสุขภาพอนามัยของประชาชน การควบคุมและป้องกันโรคติดต่อ

๒.๕ กลยุทธ์การส่งเสริมการกีฬาและกิจกรรม นันทนาการ

๒.๖ กลยุทธ์การส่งเสริมอาชีพให้แก่ประชาชนตามหลักปรัชญาเศรษฐกิจพอเพียง

๒.๗ กลยุทธ์การพัฒนาขีดความสามารถภาคเกษตรกรรม การจัดการกลุ่มอาชีพและมีมือแรงงาน

๒.๑) แผนงานการรักษาความสงบภายใน

ที่	โครงการ	วัตถุประสงค์	เป้าหมาย (ผลผลิตของ โครงการ)	งบประมาณ					ตัวชี้วัด (KPI)	ผลที่คาดว่าจะได้รับ	หน่วยงาน ที่จะขอ ประสาน
				๒๕๖๖ (บาท)	๒๕๖๗ (บาท)	๒๕๖๘ (บาท)	๒๕๖๙ (บาท)	๒๕๗๐ (บาท)			
๑	ขับเคลื่อนลดภัย ป้องกันและลดความเสี่ยงอุบัติเหตุทางถนน	เพื่อส่งเสริมความรู้เกี่ยวกับกฎหมายจราจร และสร้างความตระหนักถึงการใช้รถใช้ถนนให้ปลอดภัย	จัดอบรมประชาชนจำนวน ๑๐๐ คน	๑๕,๐๐๐.-	๑๕,๐๐๐.-	๑๕,๐๐๐.-	๑๕,๐๐๐.-	๑๕,๐๐๐.-	กลุ่มเป้าหมายไม่น้อยกว่าร้อยละ ๘๐ ร่วมโครงการ	กลุ่มเป้าหมายได้รับความรู้และปฏิบัติตนในการใช้รถใช้ถนนอย่างถูกต้อง	กองทุนหลักประกันสุขภาพทต.โนนเมือง
๒	อบรมทักษะการช่วยชีวิตและการเอาตัวรอดจากการจมน้ำ	เพื่อให้เด็ก เยาวชน รู้วิธีช่วยเหลือตนเองเมื่อจมน้ำ	จัดอบรมเด็ก เยาวชน อปพร., จนท.เทศบาลครู และผู้นำชุมชนจำนวน ๑๐๐ คน	๓๕,๐๐๐.-	๓๕,๐๐๐.-	๓๕,๐๐๐.-	๓๕,๐๐๐.-	๓๕,๐๐๐.-	กลุ่มเป้าหมายไม่น้อยกว่าร้อยละ ๘๐ ร่วมโครงการ	กลุ่มเป้าหมายได้รับความรู้และทักษะการเอาตัวรอดจากการจมน้ำและสามารถช่วยเหลือผู้อื่นได้	กองทุนหลักประกันสุขภาพทต.โนนเมือง
รวม	๒ โครงการ			๕๐,๐๐๐.-	๕๐,๐๐๐.-	๕๐,๐๐๐.-	๕๐,๐๐๐.-	๕๐,๐๐๐.-			

รายละเอียดโครงการพัฒนา
แผนพัฒนาท้องถิ่น (พ.ศ.๒๕๖๖ - ๒๕๗๐) แก้ไข ครั้งที่ ๑/๒๕๖๖
สำหรับโครงการที่เกี่วข้องกับขององค์กรปกครองส่วนท้องถิ่น (ที่ใช้สำหรับการประสานแผนพัฒนาท้องถิ่น)
เทศบาลตำบลโนนเมือง อำเภอขามสะแกแสง จังหวัดนครราชสีมา

ก. ยุทธศาสตร์ชาติ ๒๐ ปี ยุทธศาสตร์ที่ ๓ ด้านการพัฒนาและเสริมสร้างศักยภาพทรัพยากรมนุษย์

ข. แผนพัฒนาเศรษฐกิจและสังคมแห่งชาติ ฉบับที่ ๑๓ หมวดหมายที่ ๔ ไทยเป็นศูนย์กลางทางการแพทย์และสุขภาพมูลค่าสูง

ค. Sustainable Development Goals : SDGs เป้าหมายที่ ๓

๓.๓ ยุติการแพร่กระจายของเอชไอวี วัณโรค มาลาเรีย และโรคเขตร้อนที่ถูกละเลย และต่อสู้กับโรคติดต่อทางเพศสัมพันธ์ โรคติดต่อทางน้ำและโรคติดต่ออื่นๆ ภายในปี ๒๕๗๓

๓.๔ ลดการตายก่อนวัยอันควรจากโรคไม่ติดต่อให้ลดลงหนึ่งในสามผ่านทาง การป้องกันและการรักษาโรค และสนับสนุนสุขภาพจิตและความเป็นอยู่ที่ดี ภายในปี ๒๕๗๓

๓.๕ เสริมสร้างการป้องกันและการรักษาการใช้สารในทางที่ผิด ซึ่งรวมถึงการใช้ยาเสพติดในทางที่ผิดและการใช้แอลกอฮอล์ในทางอันตราย

๓.๗ สร้างหลักประกันว่ามีการเข้าถึงบริการ ข้อมูล การให้การศึกษาเกี่ยวกับอนามัยเจริญพันธุ์โดยถ้วนหน้า รวมถึงการวางแผนครอบครัวและการผสมผสานอนามัยเจริญพันธุ์ในยุทธศาสตร์และแผนงานระดับชาติ ภายในปี ๒๕๗๓

๓.๘ บรรลุการมีหลักประกันสุขภาพถ้วนหน้า รวมถึงการป้องกันความเสี่ยงทางการเงิน การเข้าถึงการบริการสาธารณสุขจำเป็นที่มีคุณภาพ และเข้าถึงยาและวัคซีนจำเป็นที่ปลอดภัย มีประสิทธิภาพ มีคุณภาพ และมีราคาที่สามารถซื้อหาได้

ง. ยุทธศาสตร์จังหวัดนครราชสีมา ประเด็นการพัฒนาด้านที่ ๓ เสริมสร้างและพัฒนาคน ชุมชน เมือง และการยกระดับการบริหารจัดการภาครัฐ เพื่อสังคมคุณภาพสูง

จ. ยุทธศาสตร์การพัฒนาขององค์กรปกครองส่วนท้องถิ่นในเขตจังหวัดนครราชสีมา ยุทธศาสตร์ที่ ๒ ด้านการพัฒนาคุณภาพชีวิต

๒. ยุทธศาสตร์ ด้านคุณภาพชีวิตและสังคม

๒.๑ กลยุทธ์การส่งเสริมสวัสดิการเด็ก สตรี คนชรา ผู้พิการ ผู้ด้อยโอกาสและผู้ป่วยเอดส์

๒.๒ กลยุทธ์การจัดระเบียบชุมชน การรักษาความสงบเรียบร้อย ความปลอดภัยในชีวิตและทรัพย์สิน อุทกภัยและการบรรเทาสาธารณภัย

๒.๓ กลยุทธ์การป้องกันปัญหาความรุนแรง ปัญหาเยาวชน ปัญหายาเสพติดและการเสริมสร้างความเข้มแข็งของสถาบันครอบครัว

๒.๔ กลยุทธ์การส่งเสริมสุขภาพอนามัยของประชาชน การควบคุมและป้องกันโรคติดต่อ

๒.๕ กลยุทธ์การส่งเสริมการกีฬาและกิจกรรม นันทนาการ

๒.๖ กลยุทธ์การส่งเสริมอาชีพให้แก่ประชาชนตามหลักปรัชญาเศรษฐกิจพอเพียง

๒.๗ กลยุทธ์การพัฒนาขีดความสามารถภาคเกษตรกรรม การจัดการกลุ่มอาชีพและมีมือแรงงาน

๒.๒) แผนงานสาธารณสุข

ที่	โครงการ	วัตถุประสงค์	เป้าหมาย (ผลผลิตของ โครงการ)	งบประมาณ					ตัวชี้วัด (KPI)	ผลที่คาดว่าจะ ได้รับ	หน่วยงาน ที่จะขอ ประสาน
				๒๕๖๖ (บาท)	๒๕๖๗ (บาท)	๒๕๖๘ (บาท)	๒๕๖๙ (บาท)	๒๕๗๐ (บาท)			
๑	เฝ้าระวังป้องกันและควบคุมโรคติดเชื้อไวรัสโคโรนา ๒๐๑๙ (COVID - ๑๙)	เพื่อประชาชนมีความรู้ความเข้าใจในการเฝ้าระวังป้องกันและควบคุมโรคติดเชื้อไวรัสโคโรนา ๒๐๑๙ (COVID - ๑๙) และสร้างความเข้มแข็งในการป้องกันควบคุมโรค โดยชุมชน พร้อมทั้งเฝ้าระวังโรคติดต่อในชุมชน	- จัดกิจกรรมอบรมให้ความรู้แนวทางการป้องกันโรคระบาดให้แก่ประชาชน ผู้นำชุมชน อสม. เครือข่ายสุขภาพ และเจ้าหน้าที่ จำนวน ๑๐๐ คน - ประชาสัมพันธ์การป้องกันและควบคุมโรคอย่างต่อเนื่อง	๓๐,๐๐๐.-	๓๐,๐๐๐.-	๓๐,๐๐๐.-	๓๐,๐๐๐.-	๓๐,๐๐๐.-	ร้อยละ ๘๐ ประชาชนในพื้นที่มีความรู้ความเข้าใจ การป้องกัน และควบคุมโรคติดเชื้อไวรัสโคโรนา ๒๐๑๙ (COVID-๑๙) สามารถแก้ไขปัญหาทันทั่วที่ประชาชนมีส่วนร่วมในการเฝ้าระวังโรคติดต่อในชุมชน	กองทุนหลักประกันสุขภาพ ทต.โนนเมือง	
๒	เฝ้าระวังและแก้ไขปัญหาภาวะโภชนาการในเด็กวัยเรียน	เพื่อเฝ้าระวังและการแก้ไขปัญหาภาวะโภชนาการในเด็กวัยเรียน	- จัดกิจกรรมอบรมให้ความรู้แนวทางการป้องกันการแก้ไขภาวะโภชนาการในเด็กนักเรียน, ผู้ปกครอง, ครู จำนวน ๑๐๐ คน - ประชาสัมพันธ์การป้องกันภาวะโภชนาการในเด็กวัยเรียนอย่างต่อเนื่อง	๑๕,๐๐๐.-	๑๕,๐๐๐.-	๑๕,๐๐๐.-	๑๕,๐๐๐.-	๑๕,๐๐๐.-	ร้อยละ ๘๐ กลุ่มเป้าหมายมีความรู้ในการป้องกันและแก้ไขภาวะโภชนาการ	กองทุนหลักประกันสุขภาพ ทต.โนนเมือง	
รวม	๒ โครงการ			๔๕,๐๐๐.-	๔๕,๐๐๐.-	๔๕,๐๐๐.-	๔๕,๐๐๐.-	๔๕,๐๐๐.-			

รายละเอียดโครงการพัฒนา
แผนพัฒนาท้องถิ่น (พ.ศ.๒๕๖๖ - ๒๕๗๐) แก้ไข ครั้งที่ ๑/๒๕๖๖
สำหรับโครงการที่เกินศักยภาพขององค์กรปกครองส่วนท้องถิ่น (ที่ใช้สำหรับการประสานแผนพัฒนาท้องถิ่น)
เทศบาลตำบลโนนเมือง อำเภอขามสะแกแสง จังหวัดนครราชสีมา

- ก. ยุทธศาสตร์ชาติ ๒๐ ปี ยุทธศาสตร์ที่ ๓ ด้านการพัฒนาและเสริมสร้างศักยภาพทรัพยากรมนุษย์
- ข. แผนพัฒนาเศรษฐกิจและสังคมแห่งชาติ ฉบับที่ ๑๓ หมายเหตุที่ ๑๒ ไทยมีกำลังคนสมรรถนะสูง มุ่งเรียนรู้อย่างต่อเนื่อง ตอบโจทย์การพัฒนาแห่งอนาคต
- ค. Sustainable Development Goals : SDGs เป้าหมายที่ ๕
- ๕.๑ ยุติการเลือกปฏิบัติทุกรูปแบบที่มีต่อผู้หญิงและเด็กหญิงในทุกที่
 - ๕.๒ ขจัดความรุนแรงทุกรูปแบบที่มีต่อผู้หญิงและเด็กหญิงทั้งในที่สาธารณะและที่รโหฐาน รวมถึงการค้ามนุษย์ การกระทำทางเพศและการแสวงประโยชน์ในรูปแบบอื่น
 - ๕.๓ ขจัดแนวปฏิบัติที่เป็นภัยทุกรูปแบบ อาทิ การแต่งงานในเด็กก่อนวัยอันควร โดยการบังคับ และการทำลายอวัยวะเพศหญิง
 - ๕.๕ สร้างหลักประกันว่าผู้หญิงจะมีส่วนร่วมอย่างเต็มที่และมีประสิทธิภาพและมีโอกาสที่เท่าเทียมในการเป็นผู้นำในทุกระดับของการตัดสินใจทางการเมือง เศรษฐกิจและภาคสาธารณะ
- ๕.C เลือกใช้และเสริมความเข้มแข็งแก่นโยบายที่ดีและกฎระเบียบที่บังคับใช้ได้ เพื่อส่งเสริมความเสมอภาคระหว่างเพศและการให้อำนาจแก่ผู้หญิงและเด็กหญิงทุกคนในทุกระดับ
- ง. ยุทธศาสตร์จังหวัดนครราชสีมา ประเด็นการพัฒนาด้านที่ ๓ เสริมสร้างและพัฒนาคน ชุมชน เมือง และการยกระดับการบริหารจัดการภาครัฐ เพื่อสังคมคุณภาพสูง
- จ. ยุทธศาสตร์การพัฒนาขององค์กรปกครองส่วนท้องถิ่นในเขตจังหวัดนครราชสีมา ยุทธศาสตร์ที่ ๒ ด้านการพัฒนาคุณภาพชีวิต
๒. ยุทธศาสตร์ ด้านคุณภาพชีวิตและสังคม
- ๒.๑ กลยุทธ์การส่งเสริมสวัสดิการเด็ก สตรี คนชรา ผู้พิการ ผู้ด้อยโอกาสและผู้ป่วยเอดส์
 - ๒.๒ กลยุทธ์การจัดระเบียบชุมชน การรักษาความสงบเรียบร้อย ความปลอดภัยในชีวิตและทรัพย์สิน อุทกภัยและการบรรเทาสาธารณภัย
 - ๒.๓ กลยุทธ์การป้องกันปัญหาความรุนแรง ปัญหาเยาวชน ปัญหายาเสพติดและการเสริมสร้างความเข้มแข็งของสถาบันครอบครัว
 - ๒.๔ กลยุทธ์การส่งเสริมสุขภาพอนามัยของประชาชน การควบคุมและป้องกันโรคติดต่อ
 - ๒.๕ กลยุทธ์การส่งเสริมการกีฬาและกิจกรรม นันทนาการ
 - ๒.๖ กลยุทธ์การส่งเสริมอาชีพให้แก่ประชาชนตามหลักปรัชญาเศรษฐกิจพอเพียง
 - ๒.๗ กลยุทธ์การพัฒนาขีดความสามารถเกษตรกร การจัดการกลุ่มอาชีพและมีมือแรงงาน
- ๒.๔) แผนงานสร้างความเข้มแข็งของชุมชน

ที่	โครงการ	วัตถุประสงค์	เป้าหมาย (ผลผลิตของ โครงการ)	งบประมาณ					ตัวชี้วัด (KPI)	ผลที่คาดว่าจะได้รับ	หน่วยงาน ที่จะขอ ประสาน
				๒๕๖๖ (บาท)	๒๕๖๗ (บาท)	๒๕๖๘ (บาท)	๒๕๖๙ (บาท)	๒๕๗๐ (บาท)			
๑	ส่งเสริมการอนุรักษ์ พลังงาน (หลอด LED)	เพื่อส่งเสริมการอนุรักษ์ พลังงานและลด ค่าใช้จ่ายด้านพลังงาน	เปลี่ยนการใช้หลอด LED ขนาด ๒๐ วัตต์ จำนวน ๔๐๐ หลอด	๘๐,๐๐๐.-	-	-	-	-	จำนวน ครัวเรือนที่เข้า ร่วมโครงการ สามารถลดค่า ใช้จ่ายไฟฟ้า ได้ไม่น้อยกว่า ร้อยละ ๕๐	ครัวเรือนที่เข้าร่วม สามารถประหยัด พลังงานไฟฟ้าได้และ ค่าไฟฟ้าครัวเรือน ลดลง	สนง. พลังงาน จ.นม กองช่าง
๒	เสริมสร้างองค์ความรู้เรื่อง การอนุรักษ์พลังงานและจิต สำนึกในการประหยัด พลังงาน	เพื่อเสริมสร้างองค์ความ ในการใช้และประหยัด พลังงานอย่างมี ประสิทธิภาพ	จัดอบรมเด็ก เยาวชนและ ประชาชน จำนวน ๕๐ คน	๑๐,๐๐๐.-	๑๐,๐๐๐.-	๑๐,๐๐๐.-	๑๐,๐๐๐.-	๑๐,๐๐๐.-	จำนวนผู้เข้า ร่วมโครงการ ไม่น้อยกว่า ร้อยละ ๘๐	ผู้เข้าร่วมโครงการมี ความรู้และสามารถ ประหยัดพลังงานได้	สนง. พลังงาน จ.นม
๓	อบรมพัฒนาผู้นำชุมชน สู่ต้นแบบด้านพลังงาน	เพื่อเสริมสร้างองค์ความ ในการใช้และประหยัด พลังงานอย่างมี ประสิทธิภาพ	จัดอบรมผู้นำชุมชน จำนวน ๕๐ คน	๑๕,๓๐๐.-	๑๕,๓๐๐.-	๑๕,๓๐๐.-	๑๕,๓๐๐.-	๑๕,๓๐๐.-	จำนวนผู้เข้า ร่วมโครงการ ไม่น้อยกว่า ร้อยละ ๘๐	ผู้เข้าร่วมโครงการมี ความรู้และเป็น ต้นแบบในการ ประหยัดพลังงานได้	สนง. พลังงาน จ.นม
รวม	๓ โครงการ			๑๐๕,๓๐๐.-	๒๕,๓๐๐.-	๒๕,๓๐๐.-	๒๕,๓๐๐.-	๒๕,๓๐๐.-			

รายละเอียดโครงการพัฒนา
แผนพัฒนาท้องถิ่น (พ.ศ.๒๕๖๖ - ๒๕๗๐) แก้ไข ครั้งที่ ๑/๒๕๖๖
สำหรับโครงการที่เกินศักยภาพขององค์กรปกครองส่วนท้องถิ่น (ที่ใช้สำหรับการประสานแผนพัฒนาท้องถิ่น)
เทศบาลตำบลโนนเมือง อำเภอขามสะแกแสง จังหวัดนครราชสีมา

- ก. ยุทธศาสตร์ชาติ ๒๐ ปี ยุทธศาสตร์ที่ ๕ ด้านการสร้างการเติบโตบนคุณภาพชีวิตที่เป็นมิตรต่อสิ่งแวดล้อม
- ข. แผนพัฒนาเศรษฐกิจและสังคมแห่งชาติ ฉบับที่ ๑๓ หมายความว่า ๑๑ ไทยสามารถลดความเสี่ยงและผลกระทบจากภัยธรรมชาติและ การเปลี่ยนแปลงสภาพภูมิอากาศ
- ค. Sustainable Development Goals : SDGs เป้าหมายที่ ๑๑
- ๑๑.๖ ลดผลกระทบทางลบต่อสิ่งแวดล้อมต่อหัวประชากรในเขตเมือง รวมถึงการให้ความสนใจพิเศษต่อคุณภาพอากาศ และการจัดการของเสียของเทศบาลและการจัดการของเสียอื่นๆ ภายในปี ๒๕๗๓
- ๑๑.๗ จัดให้มีการเข้าถึงพื้นที่สาธารณะสีเขียว ที่ปลอดภัยครอบคลุมและเข้าถึงได้โดยถ้วนหน้า โดยเฉพาะผู้หญิง เด็ก คนชรา และผู้มีความบกพร่องทางร่างกาย ภายในปี ๒๕๗๓
- ๑๑.๘ สนับสนุนการเชื่อมโยงทางเศรษฐกิจ สังคม และสิ่งแวดล้อม ในทางกระบวนระหว่างพื้นที่เมือง รอบเมือง และชนบท โดยการเสริมความแข็งแกร่งของการวางแผนการพัฒนาในระดับชาติและระดับภูมิภาค
- ง. ยุทธศาสตร์จังหวัดนครราชสีมา ประเด็นการพัฒนาที่ ๔ ยกระดับบริหารจัดการทรัพยากรธรรมชาติและสิ่งแวดล้อมให้เกิดสมดุลและยั่งยืน
- จ. ยุทธศาสตร์การพัฒนาขององค์กรปกครองส่วนท้องถิ่นในเขตจังหวัดนครราชสีมา ยุทธศาสตร์ที่ ๑ ด้านโครงการตามแนวพระราชดำริ
๔. ยุทธศาสตร์ ด้านทรัพยากรธรรมชาติและสิ่งแวดล้อม
- ๔.๑ กลยุทธ์การบริหารจัดการขยะมูลฝอยและสิ่งปฏิกูลที่ถูกละเลย
- ๔.๒ กลยุทธ์ส่งเสริมการมีส่วนร่วมและสร้างจิตสำนึกของประชาชนในการบริหารจัดการและอนุรักษ์ทรัพยากรธรรมชาติและสิ่งแวดล้อม
- ๔.๓ แผนงานการเกษตร

ที่	โครงการ	วัตถุประสงค์	เป้าหมาย (ผลผลิตของ โครงการ)	งบประมาณ					ตัวชี้วัด (KPI)	ผลที่คาดว่าจะได้รับ	หน่วยงาน ที่จะขอ ประสาน
				๒๕๖๖ (บาท)	๒๕๖๗ (บาท)	๒๕๖๘ (บาท)	๒๕๖๙ (บาท)	๒๕๗๐ (บาท)			
๑	ส่งเสริมการใช้พลังงานทดแทน (ระบบสูบน้ำด้วยพลังงานแสงอาทิตย์เพื่อการเกษตรแบบเคลื่อนที่)	เพื่อส่งเสริมการประหยัดพลังงานและลดค่าใช้จ่าย	ส่งเสริมการใช้พลังงานทดแทน โดยใช้ระบบสูบน้ำพลังงานแสงอาทิตย์แบบเคลื่อนที่ ขนาด ๓๒๐ วัตต์	๒๐,๐๐๐.- ต่อชุด	๒๐,๐๐๐.- ต่อชุด	๒๐,๐๐๐.- ต่อชุด	๒๐,๐๐๐.- ต่อชุด	๒๐,๐๐๐.- ต่อชุด	จำนวนครัวเรือนที่เข้าร่วมโครงการลดค่าใช้จ่ายด้านพลังงานได้ไม่น้อยกว่าร้อยละ ๕๐	ผู้เข้าร่วมโครงการสามารถลดค่าใช้จ่ายได้และตระหนักถึงการประหยัดพลังงาน	สนง. พลังงาน จ.นม
๒	ธนาคารน้ำใต้ดินแก้ไขปัญหาน้ำแล้ง น้ำเค็มและน้ำท่วม	เพื่อให้ความรู้และตระหนักถึงปัญหาน้ำแล้ง น้ำเค็มและน้ำท่วม	จัดอบรมประชาชน จำนวน ๑๐๐ คน	๑๕,๐๐๐.-	๑๕,๐๐๐.-	๑๕,๐๐๐.-	๑๕,๐๐๐.-	๑๕,๐๐๐.-	จำนวนประชาชนเข้าร่วมโครงการไม่น้อยกว่าร้อยละ ๘๐	ประชาชนมีความรู้และตระหนักถึงปัญหา	สนง. พลังงาน จ.นม
รวม	๒ โครงการ			๓๕,๐๐๐.-	๓๕,๐๐๐.-	๓๕,๐๐๐.-	๓๕,๐๐๐.-	๓๕,๐๐๐.-			

ท้องถิ่นให้เป็นไปตามระเบียบกระทรวงมหาดไทย ว่าด้วยการจัดทำแผนพัฒนาขององค์กรปกครองส่วนท้องถิ่น พ.ศ. ๒๕๔๘ และแก้ไขเพิ่มเติมถึง (ฉบับที่ ๓) พ.ศ.๒๕๖๑

โดยมีคณะกรรมการการติดตามและประเมินผลแผนพัฒนา เทศบาลตำบลโนนเมือง เป็นผู้ดำเนินการติดตามและประเมินผลแผนพัฒนาของเทศบาลตำบลโนนเมือง ซึ่งคณะกรรมการจะต้องดำเนินการกำหนดแนวทางการวิธีการในการติดตามและประเมินผลแผนพัฒนา ดำเนินการติดตามและประเมินผลแผนพัฒนา รายงานผลและเสนอความเห็นดังกล่าวและต้องปิดประกาศไว้เป็นระยะเวลาไม่น้อยกว่าสามสิบวัน โดยอย่างน้อยปีละหนึ่งครั้งภายในเดือนธันวาคมของทุกปี ผู้บริหารท้องถิ่นเสนอผลการติดตามและประเมินผลต่อสภาท้องถิ่นและคณะกรรมการพัฒนาท้องถิ่นพร้อมทั้งประกาศผลการติดตามและประเมินผลแผนพัฒนาท้องถิ่นให้ประชาชนในท้องถิ่นทราบในที่เปิดเผยภายในสิบห้าวันนับแต่วันที่ผู้บริหารท้องถิ่นเสนอผลการติดตามและประเมินผลดังกล่าวและต้องปิดไว้เป็นระยะเวลาไม่น้อยกว่าสามสิบวัน โดยอย่างน้อยปีละหนึ่งครั้งภายในเดือนธันวาคมของทุกปี

เครื่องมือที่ใช้ในการติดตามและประเมินผลในเชิงปริมาณ จำนวน ๓ แบบ ดังนี้

- แบบที่ ๑ การกำกับการจัดทำแผนยุทธศาสตร์ขององค์กรปกครองส่วนท้องถิ่น
 - แบบที่ ๒ แบบติดตามผลการดำเนินงานขององค์กรปกครองส่วนท้องถิ่น
 - แบบที่ ๓ แบบประเมินผลการดำเนินงานตามแผนยุทธศาสตร์
- การติดตามและประเมินผลด้วยระบบ e-plan

แบบที่ ๑ การกำกับการจัดทำแผนยุทธศาสตร์ขององค์กรปกครองส่วนท้องถิ่น

คำชี้แจง : แบบที่ ๑ เป็นแบบประเมินตนเองในการจัดทำแผนยุทธศาสตร์ขององค์กรปกครองส่วนท้องถิ่น

ประเด็นประเมิน	มีการดำเนินงาน	ไม่มีการดำเนินงาน
ส่วนที่ ๑ ข้อมูลทั่วไป		
๑. วิสัยทัศน์		
๒. พันธกิจ		
๓. เป้าประสงค์ของแต่ละประเด็นพันธกิจ		
๔. ตัวชี้วัดระดับเป้าประสงค์ (ตัวชี้วัดรวม)		
๕. จุดมุ่งหมายในการพัฒนา (แนวทางการพัฒนา)		
๖. ตัวชี้วัดระดับแนวทางการพัฒนา		
๗. ผลผลิต/โครงการ		
ส่วนที่ ๒ คณะกรรมการพัฒนาท้องถิ่น		
๑. มีการจัดตั้งคณะกรรมการพัฒนาท้องถิ่น เพื่อจัดทำแผนพัฒนาท้องถิ่น		
๒. มีการจัดประชุมคณะกรรมการการพัฒนาท้องถิ่น เพื่อจัดทำแผนพัฒนาท้องถิ่น		
๓. มีการจัดประชุมอย่างต่อเนื่องสม่ำเสมอ		
๔. มีการจัดตั้งคณะกรรมการสนับสนุนการจัดทำแผนพัฒนาท้องถิ่น		

ประเด็นการพัฒนา	คะแนนความพึงพอใจ
๑. มีการเปิดโอกาสให้ประชาชนมีส่วนร่วมในโครงการ/กิจกรรม	เต็ม ๑๕ คะแนน ให้ ⇒
๒. มีการประชาสัมพันธ์ให้ประชาชนรับรู้ข้อมูลของโครงการ/กิจกรรม	เต็ม ๑๕ คะแนน ให้ ⇒
๓. มีการเปิดโอกาสให้ประชาชนแสดงความคิดเห็นในโครงการ/กิจกรรม	เต็ม ๑๐ คะแนน ให้ ⇒
๔. มีการรายงานผลการดำเนินงานของโครงการ/กิจกรรมต่อสาธารณะ	เต็ม ๑๐ คะแนน ให้ ⇒
๕. มีความโปร่งใสในการดำเนินโครงการ/กิจกรรม	เต็ม ๑๐ คะแนน ให้ ⇒
๖. มีการดำเนินงานเป็นไปตามระยะเวลาที่กำหนด	เต็ม ๑๐ คะแนน ให้ ⇒
๗. ผลการดำเนินงานโครงการ/กิจกรรมนำไปสู่การแก้ไขปัญหา	เต็ม ๑๐ คะแนน ให้ ⇒
๘. มีการแก้ไขปัญหาและการตอบสนองความต้องการของประชาชน	เต็ม ๑๐ คะแนน ให้ ⇒
๙. ประโยชน์ที่ประชาชนได้รับจากการดำเนินโครงการ/กิจกรรม	เต็ม ๑๐ คะแนน ให้ ⇒

๔. ข้อเสนอแนะในการจัดทำแผนพัฒนาท้องถิ่นในอนาคต

๑. ผลกระทบนำไปสู่ออนาคต

๑.๑ ปัญหาสาธารณสุขต่างๆ ที่เกิดขึ้นในองค์กรปกครองส่วนท้องถิ่น อันได้แก่ ภัยแล้ง วาตภัย น้ำท่วม อัคคีภัย ที่เกิดขึ้นและส่งผลกระทบต่อประชาชนในพื้นที่ เกิดความเสียหายทั้งชีวิตและทรัพย์สิน แนวทางการแก้ไข คือพิจารณาวางแผนการดำเนินการป้องกัน ก่อนเกิดเหตุ ระหว่างเกิดเหตุ หลังเกิดเหตุ บรรจุแผนงาน โครงการ กิจกรรม การให้ความช่วยเหลือต่างๆ จัดตั้งศูนย์ช่วยเหลือประชาชนขององค์กรปกครองส่วนท้องถิ่น เพื่อสามารถดำเนินการได้ทันทั่วถึง

๑.๒ ปัญหาโรคระบาดที่เกิดจากคน เกิดจากสัตว์ ที่ส่งผลอันตราย หรือคร่าต่อชีวิตประชาชน และสัตว์ต่างๆ ในตำบล ซึ่งได้แก่ โรคไข้หวัดใหญ่ ไข้หวัดนก โรคมือ เท้า ปาก ที่เกิดขึ้นกับเด็กๆ โรคพิษสุนัขบ้า แนวทางการแก้ไขปัญหา คือ ฝึกอบรม ประชาสัมพันธ์ รมรงค์การป้องกัน ลงพื้นที่ระงับการเกิดโรคระบาด การทำลาย การรักษา

๑.๓ ปัญหาประชาชนมีรายได้น้อย การศึกษาต่ำ ประชาชนในตำบลยังมีคนรายได้น้อย มีหนี้สิน เยอะ ไม่เพียงพอในการดำรงชีวิต ค่าครองชีพสูง แนวทางการแก้ไขปัญหา ให้ความรู้เกี่ยวกับการประกอบอาชีพ สาธิตการประกอบอาชีพ ช่วยเหลือประชาชนซ่อมแซมบ้านคนจน ผู้มีรายได้น้อย ส่งเสริมด้านการศึกษาโดยการ จัดบริการสาธารณสุขด้านการศึกษา การจัดตั้งศูนย์พัฒนาเด็กเล็ก สนับสนุนกิจกรรมต่างๆ ให้กับเด็กนักเรียน จ้างเด็กนักเรียนในช่วงปิดภาคเรียนเพื่อมีรายได้

๑.๔ ปัญหายาเสพติดในตำบล ในพื้นที่ยังไม่พบว่ามีการค้ายาเสพติด และยังไม่พบรายงานว่ามีผู้ติดยาเสพติด แต่เพื่อเป็นการป้องกัน มีแนวทางการป้องกัน โดยการลงพื้นที่ค้นหา การรณรงค์ป้องกัน การให้ความรู้กับประชาชนได้ทราบถึงโทษของยาเสพติด

๑.๕ ปัญหาการสัญจรไปมาของประชาชนในตำบล เนื่องจาก ในตำบลด้านโครงสร้างพื้นฐาน เส้นทางคมนาคมบางหมู่บ้านยังเป็น ถนนดิน ถนนลูกรัง ช่วงฤดูฝนถนนลื่น เป็นหลุมเป็นบ่อ เกิดปัญหาในการสัญจรไปมาของประชาชน เสี่ยงต่อการเกิดอุบัติเหตุ การคมนาคมล่าช้า แนวทางการแก้ไข จัดทำแผนงาน โครงการก่อสร้างถนนในเส้นทางสำคัญ พิจารณาเสนอสนับสนุนจากหน่วยงานอื่น

๒. ข้อสังเกต ข้อเสนอแนะ ผลจากการพัฒนา

๒.๑ ข้อสังเกต จากการสำรวจข้อมูล การลงพื้นที่ในตำบล จะเห็นว่าประชาชนยังมีปัญหาที่จะต้องดำเนินการแก้ไขอยู่มาก ดังนี้ ด้านการศึกษา สาธารณสุข ความมั่นคงปลอดภัยในชีวิตและทรัพย์สิน

การศาสนา ศิลปวัฒนธรรม ประเพณี กีฬา สถานที่ผ่อนหย่อนใจ สวัสดิการสังคม การเกษตร เศรษฐกิจ อุตสาหกรรม การพัฒนาอาชีพ เส้นทางคมนาคมขนส่ง/ไฟฟ้า/น้ำประปา/แหล่งน้ำเพื่ออุปโภค – บริโภค ด้านทรัพยากรและสิ่งแวดล้อม ชยะมูลฝอยและสิ่งปฏิกูล จากปัญหาด้านต่างๆ ประชาชนไม่สามารถแก้ไขปัญหาเองได้จึงต้องเสนอให้องค์กรปกครองส่วนท้องถิ่นแก้ไข ทำให้มีการเสนอโครงการเข้ามาเป็นจำนวนมาก ซึ่งงบประมาณขององค์กรปกครองส่วนท้องถิ่นนั้นมีจำกัดไม่เพียงพอต่อการจัดการได้

๒.๒ ข้อเสนอแนะ จากข้อสังเกตดังกล่าว มีข้อเสนอแนะในการแก้ไขปัญหาต่างๆ ดังนี้ ปัญหาต่างๆ ที่ถูกเสนอมายังองค์กรปกครองส่วนท้องถิ่น นั้น ควรนำมาพิจารณาจัดลำดับความสำคัญโดยประชาคมท้องถิ่น ซึ่งมีหลายภาคส่วน ประกอบไปด้วย คณะกรรมการพัฒนาขององค์กรปกครองส่วนท้องถิ่น สมาชิกสภาท้องถิ่น ผู้นำหมู่บ้าน ตัวแทนส่วนราชการ รัฐวิสาหกิจ หน่วยงานที่เกี่ยวข้อง ประชาชนทั่วไป ร่วมกันพิจารณาจัดลำดับความสำคัญของโครงการ และพิจารณาบรรจุเข้าแผนพัฒนาท้องถิ่นต่อไป กรณีโครงการที่เกินศักยภาพก็ให้องค์กรปกครองส่วนท้องถิ่นเสนอขอรับการสนับสนุนจากหน่วยงานอื่น

๒.๓ ผลจากการพัฒนา จากการพัฒนาที่ผ่านมาพบว่าองค์กรปกครองส่วนท้องถิ่นได้แก้ไขปัญหาให้กับประชาชนได้ในหลายเรื่อง และครอบคลุมทุกด้าน มีผลการประเมินอยู่ในเกณฑ์ที่ดี ประชาชนมีความพึงพอใจ แต่ก็ยังมีปัญหาที่จะต้องแก้ไขต่อไป ไม่ว่าจะเป็นด้านสิ่งแวดล้อม การศึกษา พัฒนาอาชีพ เส้นทางคมนาคมยังไม่ครบ



ประกาศเทศบาลตำบลโนนเมือง

เรื่อง ประกาศใช้แผนพัฒนาท้องถิ่น (พ.ศ.๒๕๖๖ - ๒๕๗๐) แก้ไข ครั้งที่ ๑/๒๕๖๖

ด้วย เทศบาลตำบลโนนเมือง ได้ดำเนินการแก้ไขแผนพัฒนาท้องถิ่น (พ.ศ.๒๕๖๖ - ๒๕๗๐) ครั้งที่ ๑/๒๕๖๖ ตามที่กระทรวงมหาดไทย กำหนดให้องค์กรปกครองส่วนท้องถิ่นนำแผนพัฒนาเศรษฐกิจและสังคมแห่งชาติ ฉบับที่ ๑๓ (พ.ศ.๒๕๖๖ - ๒๕๗๐) ปรับใช้ในส่วนที่สอดคล้องหรือเชื่อมโยงกับแผนพัฒนาท้องถิ่นขององค์กรปกครองส่วนท้องถิ่นในส่วนที่ ๒ ยุทธศาสตร์ขององค์กรปกครองส่วนท้องถิ่น และส่วนที่ ๓ การนำแผนพัฒนาท้องถิ่นไปสู่การปฏิบัติ โดยใช้หมุดหมายเป็นแนวทางหรือกรอบของความสอดคล้องหรือเชื่อมโยง โดยสามารถนำเป้าหมายตัวชี้วัด และค่าเป้าหมายของการพัฒนาระดับหมุดหมาย แผนที่กลยุทธ์ กลยุทธ์การพัฒนาไปดำเนินการจัดทำหรือปรับใช้กับการพัฒนาท้องถิ่น โดยเป็นอำนาจของผู้บริหารท้องถิ่นในการดำเนินการตามระเบียบกระทรวงมหาดไทย ว่าด้วยการจัดทำแผนพัฒนาขององค์กรปกครองส่วนท้องถิ่น พ.ศ. ๒๕๔๘ และแก้ไขเพิ่มเติมถึง (ฉบับที่ ๓) พ.ศ.๒๕๖๑ ข้อ ๔ และ ข้อ ๒๑ มาดำเนินการโดยอนุโลมและให้ใช้เป็นการแก้ไขแผนพัฒนาท้องถิ่น ทั้งนี้ ให้ดำเนินการแล้วเสร็จภายใน ๑๒๐ วัน นับแต่วันประกาศในราชกิจจานุเบกษา รายละเอียดตามหนังสือกระทรวงมหาดไทย ที่ มท ๐๘๑๐.๓/ว ๖๐๘๖ ลงวันที่ ๑๙ สิงหาคม ๒๕๖๕ โดยนายกเทศมนตรีตำบลโนนเมือง ได้อนุมัติแผนดังกล่าว วันที่ ๒๔ กุมภาพันธ์ ๒๕๖๖ เป็นที่เรียบร้อยแล้ว

ดังนั้น เพื่อให้การบริหารงานของ เทศบาลตำบลโนนเมือง เป็นไปอย่างมีประสิทธิภาพ สามารถนำแผนพัฒนาไปใช้ได้อย่างถูกต้อง รวมทั้งให้หน่วยงานที่เกี่ยวข้องและประชาชนทั่วไปได้รับทราบ จึงประกาศใช้แผนพัฒนาท้องถิ่น (พ.ศ.๒๕๖๖ - ๒๕๗๐) แก้ไข ครั้งที่ ๑/๒๕๖๖ ตามระเบียบกระทรวงมหาดไทย ว่าด้วยการจัดทำแผนพัฒนาขององค์กรปกครองส่วนท้องถิ่น พ.ศ.๒๕๔๘ ข้อ ๒๑ และที่แก้ไขเพิ่มเติมถึง (ฉบับที่ ๓) พ.ศ.๒๕๖๑ ข้อ ๘ วรรคสอง “เมื่อผู้บริหารท้องถิ่นได้เห็นชอบแผนพัฒนาท้องถิ่นที่แก้ไขแล้ว ให้ปิดประกาศให้ประชาชนทราบโดยเปิดเผยไม่น้อยกว่าสามสิบวันนับแต่วันที่ผู้บริหารท้องถิ่นเห็นชอบ พร้อมทั้งแจ้งสภาท้องถิ่น อำเภอ และจังหวัดทราบด้วย (รายละเอียดตามแผนพัฒนาท้องถิ่นฯ ที่แนบท้ายประกาศนี้) โดยให้มีผลนับตั้งแต่วันที่ประกาศเป็นต้นไป ทั้งนี้ สามารถขอดูหรือสอบถามเพิ่มเติมได้ที่ศูนย์ข้อมูลข่าวสารของเทศบาลตำบลโนนเมือง ณ ที่ทำการเทศบาลตำบลโนนเมือง โทรศัพท์ ๐-๔๔๗๕-๖๐๘๑ หรือ www.nonmueang.go.th

จึงประกาศให้ทราบโดยทั่วกัน

ประกาศ ณ วันที่ ๒๔ กุมภาพันธ์ พ.ศ.๒๕๖๖

(ลงชื่อ)

(นางเฉลียว สวัสดิ์)

นายกเทศมนตรีตำบลโนนเมือง